

Lainate

NOTIZIE

EDITORIALE

Parlino i fatti

Questo numero contiene l'inserito del bilancio di mandato, cioè la realizzazione di quanto è stato fatto in questi anni avendo come punto di riferimento il programma amministrativo presentato agli elettori nel 1999.

Come consuetudine, in maniera trasparente, preferisco che siano i fatti a parlare.

In questo breve editoriale intendo semplicemente annotare alcune importanti iniziative; sono state colte delle grandi opportunità anche se non previste dal programma stesso.

Innanzitutto l'acquisto del **Cinema Ariston**. Il 25 marzo è stato firmato l'atto notarile. Con l'intento di farne un moderno e innovativo centro di servizi culturali con auditorium, già a partire dal mese di maggio esso ospiterà una **vetrina virtuale**, sperimentando delle novità digitali (**tra i primi a livello nazionale ed europeo**): con un semplice gesto di una mano il cittadino e il turista potrà avere informazioni, comunicazioni, contenuti sul comune e su Villa Litta.

Inoltre, dopo aver aperto il "Granaio" a Grancia vi è l'interessantissimo progetto di **Pagliera: un centro Civico**, realizzato in collaborazione con privati, per farne un luogo di servizi sanitari (farmacia, ambulatori medici) di servizi comunali (sportelli per il cittadino) di aggregazione per anziani, famiglie e soprattutto giovani, anche con l'utilizzo delle più moderne tecnologie (vedi progetto nelle pagine interne).

Di grandissimo rilievo è la presenza del **Politecnico di Milano**. Ho già illustrato nel numero precedente il valore di tale presenza e i notevoli benefici culturali ed economici che esso porterà per la nostra comunità civica. Già da ora, come da programma in queste pagine, sono previste numerose e importanti iniziative sia culturali sia con le aziende del territorio.

Infine, l'annosa e complessa vicenda dell'ex Alfa Romeo, che ora sta andando verso soluzione definitiva, porterà dal punto viabilistico e della sicurezza dei miglioramenti: innanzitutto l'imminente **apertura della nuova strada provinciale** che da Via Mascagni giunge direttamente ad Arese e successivamente il **ribaltamento del casello autostradale** a nord dell'Autostrada (completamente a carico della Regione Lombardia e Società Autostrade) con alleggerimento del traffico su via Rho.

INIZIATIVE DI MAGGIO

La Città, L'Educazione e la Formazione

Con l'intervento seguitissimo del prof. Charmet tenutosi presso l'Oratorio S. Giuseppe di Barbaiana si è aperta la serie di iniziative legate al tema dell'educazione e della formazione. Venerdì 23 aprile il Dr. Violino del servizio tossicodipendenze dell'ASL ha illustrato una ricerca sui comportamenti a rischio degli adolescenti a cui è seguito un dibattito appassionato con i diversi presenti in sala.

L'intenzione dell'Amministrazione di promuovere

una riflessione a largo raggio sui diversi aspetti dell'educazione e della formazione ha trovato risposta da parte delle diverse realtà presenti sul territorio.

Questa prima fase dedicata agli adolescenti ha permesso di maturare la consapevolezza di coordinare tutte le risorse disponibili (Comune, società sportive, parrocchie, scuole, terzo settore, ecc.) al fine di offrire adeguate esperienze formative ed educative ai nostri ragazzi. In un prossimo fu-



SPAZIO GIOVANI

turo sarà importante istituire un gruppo di lavoro che elabori progetti e strategie comuni.

L'insieme delle iniziative nel mese di maggio proseguirà con

Venerdì 14 Maggio: "Formazione professionale e Formazione permanente"

Ore 21,00 Sala delle Capriate

- Sabato 15 e Domenica 16 Maggio:** "Incontriamoci in piazza":
- mostre
 - gruppi musicali giovanili
 - spettacoli teatrali dei ragazzi delle scuole.
 - Premiazione concorso superElle

CONSIGLIO COMUNALE APERTO

Insediato il nuovo Sindaco dei Ragazzi

Si è insediato Venerdì 23 Aprile il nuovo sindaco dei Ragazzi Alessandro Muliari che succede a Dario Volpi. L'ormai tradizionale cerimonia per il passaggio di consegne è avvenuta nel corso di un consiglio comunale aperto svoltosi presso il centro civico di Barbaiana alla presenza della Giunta Comunale e di numerosi consiglieri. Vecchi e nuovi consiglieri hanno relazionato sull'attività presente e futura, sia ringraziando l'amministrazione per quanto fatto sia sollecitando una serie di interventi a servizio del-

le scuole. Una mattinata frizzante che si è chiusa con il discorso del nuovo Sindaco che ha ribadito con decisione il proprio impegno per sostenere, nei confronti del consiglio comunale

dei "grandi", i diritti e le richieste dei ragazzi. L'iniziativa del sindaco dei ragazzi nata nell'ambito di un progetto elaborato dall'UNICEF è giunta a Lainate ormai al decimo anno.



Con questo numero di Lainate Notizie il bilancio multidimensionale di mandato.



ALL'INTERNO



AMMINISTRAZIONE

Pagliera, si progetta il Centro Civico

Pagina 3



A NOSTRO PARERE

La parola ai Gruppi Politici

Pagine 4-5-6



VIGILANZA

Il piano dei parcheggi a Lainate

Pagina 9



UNA GIORNATA CON...

La Biblioteca comunale di Lainate

Pagine 10-11



LAVORI PUBBLICI

Barbaiana un patrimonio da salvaguardare

Pagina 12



VITA CITTADINA

JOB caffè: apertura il 5 giugno!

Pagina 15



SPORT

Bocce, Golf, Tennis, Rugby, Sci

Pagine 18-19



TANTE DOMANDE DI CITTADINI INTERESSATI

Società Municipale Gas

Sono trascorsi quasi due mesi da quando SMG, la nuova Società Municipale Gas, ha aperto i suoi uffici a Lainate. I contratti effettuati al momento di andare in stampa sono già più di 350. I cittadini si presentano allo sportello con le bollette dell'attuale fornitore e una serie di quesiti. Qualche dubbio, il desiderio di cambiare. Alcune domande sono ricorrenti. Abbiamo pensato dunque di raccogliere quelle poste più frequentemente dall'utenza e di segnalare le ri-

sposte che SMG ci ha fornito.

La disdetta al vecchio fornitore Enelgas e la stipula del nuovo contratto con SMG hanno un costo?

No, sono completamente gratuiti, basta presentarsi allo sportello SMG di Largo Vittorio Veneto 16 (dove c'è il Punto Comune), negli orari di sportello dal lunedì al venerdì dalle 9.00 alle 12.00 e dalle 14.00 alle 16.00 e il sabato dalle 9 alle 12.00 con l'ultima bolletta del gas, carta d'identità, codice fiscale

e libretto di manutenzione caldaia.

Quali sono i servizi che SMG offre?

I servizi sono molteplici: lo sportello a disposizione del cittadino che offre la possibilità di un contatto diretto fra gli interlocutori, le letture effettuate dall'incaricato una volta al mese nel periodo invernale e una volta al bimestre nel periodo estivo, uno sconto sulla tariffa del metano.

Chi è competente per il contatore e le tubazioni?

Le tubazioni e il contatore rimangono di competenza dell'attuale distributore (GEAD.)

Quante bollette si ricevono?

Si ricevono solo le bollette della SMG: una bolletta al mese per il periodo invernale e una bolletta bimestrale nel periodo estivo.

In caso di perdita o guasto a chi ci si rivolge?

Ci si può rivolgere direttamente a GEAD (in caso di guasti o fughe) oppure per qualsiasi informazione a SMG.



Come avviene la lettura dei contatori?

Per le letture passano i tecnici di SMG che, se non dovessero trovare nessuno in casa, lasciano un avviso per comunicarci la lettura.

Per ulteriori informazioni (SMG): numero verde 800.375330 - info@municipipalegas.it

Per segnalazione guasti (EnelGas-GEAD): numero verde 800.046459

DA OGGI ANCHE A BARBAIANA

Carta d'Identità

All'Ufficio Punto Comune di Barbaiana - Piazza della Vittoria 1 può essere rilasciata da oggi la Carta d'Identità in tempo reale.

Punto Comune "Uno sportello, tanti servizi": è questo il motto che caratterizza il servizio **Punto Comune**, il luogo privilegiato di contatto tra il Comune e i cittadini di Lainate.

È, quindi, l'ufficio in cui recarsi per sbrigare la quasi totalità delle pratiche di sportello e per avere infor-

mazioni sull'attività dell'ente.

Il servizio è erogato presso i locali di Largo Vittorio Veneto, 16 (la precedente sede dell'Ufficio Anagrafe) **orario di apertura:** dalle 8,00 alle 19,00 (con orario continuato) dal lunedì al venerdì e dalle 8.30 alle 13,00 il sabato mattina.

Barbaiana - Piazza della Vittoria - Centro Civico
Orario di apertura:



Lunedì e giovedì dalle 10,30 alle 12,15 e dalle 16,00 alle 18,00
Martedì, Mercoledì e Venerdì dalle 10,30 alle 12,45

CONCLUSA LA CONSEGNA A TUTTE LE FAMIGLIE

Tre libri su Lainate

Sono stati distribuiti a tutte le famiglie residenti sul territorio i tre volumi di presentazione di Lainate. Raccolti in un unico contenitore, ciascuno dedicato a un aspetto della vita cittadina, i tre libri si propongono come una guida ragionata per conoscere più da vicino le realtà associative, religiose, sportive del territorio, oltre a quelle economiche e commerciali. In particolare, il terzo volume è rappresentato dalla Carta dei Servizi, la Guida per eccellenza, lo strumento più importante per agevolare il Cittadino nei rapporti con l'Ente comunale. La raccolta verrà messa a disposizione anche dei nuovi residenti, dei visitatori, delle aziende che si insediano sul territorio.

Qualora non vi fosse-



ro pervenuti i libri al domicilio, è possibile effettuare il ritiro direttamente presso il Punto Comune



"Lainate Notizie" - Periodico di vita cittadina a cura dell'Amministrazione Comunale. Autorizzazione del tribunale di Milano n. 178 del 12/4/1980.

COME FARE PUBBLICITÀ SU LAINATE NOTIZIE

L'agenzia **OVER•COMM s.r.l.**

è la concessionaria esclusiva di pubblicità per Lainate Notizie

OVER•COMM Comunicazione integrata, Relazioni pubbliche, Pubblicità - 20020 Lainate MI - V.le Rimembranze, 45 - Tel. 02.937.45.84 - Fax 02.93.57.22.99.

Le inserzioni pubblicitarie e la distribuzione di opuscoli allegati concorrono al finanziamento del Periodico Comunale.

DIRETTORE RESPONSABILE
Pietro Romano

Coordinamento editoriale:
Alberto Landonio
Assessore alla Comunicazione
Segreteria di Redazione:

Rino Clerici - Nicoletta Ferrari
Comitato di Redazione:
Ivo Merli, Angelo Rainoldi
componenti effettivi di maggioranza
Gianna Biliero, Leonino Savino
componenti effettivi di minoranza
Ezio Perfetti, Carla Zini
componenti supplenti di maggioranza
Diego Tosi, Camillo Perfetti
componente supplente di minoranza

Hanno collaborato:
Elena Dadda, Polizia Municipale, Ufficio segreteria, Dante Meroni Salimbeni, Silvia Gusmeroli, Biblioteca Comunale, Ufficio Cultura, Ufficio Servizi Sociali, Ufficio Ecologia

Redazione c/o biblioteca
Largo delle Scuderie, 00
Tel. 02.93598208 - fax 02.9372803
e-mail: biblioteca@lainate.inet.it

Consulenza editoriale, impaginazione e stampa:

Comunicazione Grafica Stampa
il Guado
Via P. Picasso 21/23
Corbetta (MI)
Tel. 02.972111

Qualità nella Comunicazione

Questo numero è stato stampato in 10.000 copie e distribuito gratuitamente a tutte le famiglie, alle aziende e ai commercianti di Lainate.

Delibere di Giunta on-line

Da questo numero non pubblicheremo l'elenco delle delibere della Giunta Comunale. Sugeriamo a chi è interessato di consultare il sito web del comune www.comune.lainate.mi.it che riporta l'elenco aggiornato.

Ricordiamo che la consultazione del sito è gratuita mediante le postazioni web collocate presso la biblioteca comunale.

Articoli per Lainate Notizie

Lainate notizie si riserva di intervenire sugli articoli pervenuti per integrarli all'interno del piano editoriale del giornale. Vi invitiamo a far pervenire contributi non più lunghi di 1800 caratteri e con allegate foto o altro materiale. È utile inoltre avere anche una proposta per il titolo da indicare. Prima della pubblicazione provvederemo ad inviarvi copia dell'articolo che verrà stampato.

NUOVI SERVIZI PER I CITTADINI

Pagliera, si progetta il Centro Civico

Sarà un edificio di interesse pubblico quello di prossima realizzazione in via Marche, angolo via Pagliera. Il progetto prevede, infatti, una palazzina con struttura a L e due piani fuori terra, destinata in primo luogo ad ospitare servizi sanitari. L'edificio si aprirà su uno spazio ampio che costituirà idealmente la piazza comunale in cui i cittadini si incontrano, si riconoscono, utilizzano servizi comuni.

Al piano terreno si insedierà la farmacia: il pubblico potrà entrare sia dalla piazza sia da un secondo accesso su via Marche, dove verrà attrezzato anche un comodo parcheggio.

Ancora al piano terra verrà aperto un poliambulatorio medico per visite e diagnostica di routine. Accanto un ulteriore spazio sarà riserva-

to ad attività comunali.

Un portico unirà idealmente poliambulatorio, piazza e parcheggio.

Il Centro Civico

Dal portico i cittadini potranno raggiungere il primo piano della palazzina, che prevede ampi spazi da destinare esclusivamente ad usi comunali.

Dopo l'inaugurazione del Granaio, in Largo Grancia, e l'avvio delle attività rivolte soprattutto ai bambini da zero a sei anni, la struttura di via Marche costituisce un secondo importante tassello teso a realizzare anche nella frazione di Grancia Pagliera un centro di aggregazione per tutti i cittadini: famiglie, anziani, giovani cui offrire per esempio servizi e postazioni internet.

La facciata rivestita con mattoni a vista, secondo la tradizione più antica dei borghi agricoli, e l'uso di pannelli in alluminio sul tetto per sottolineare il concetto di innovatività progettuale saranno gli elementi estetici più significativi della palazzina i cui lavori potrebbero cominciare già nei prossimi mesi.

LEGENDA

POLIAMBULATORIO
UFFICI COMUNALI

NOTA:
Al primo piano trova spazio un centro civico di 300 mq

FARMACIA

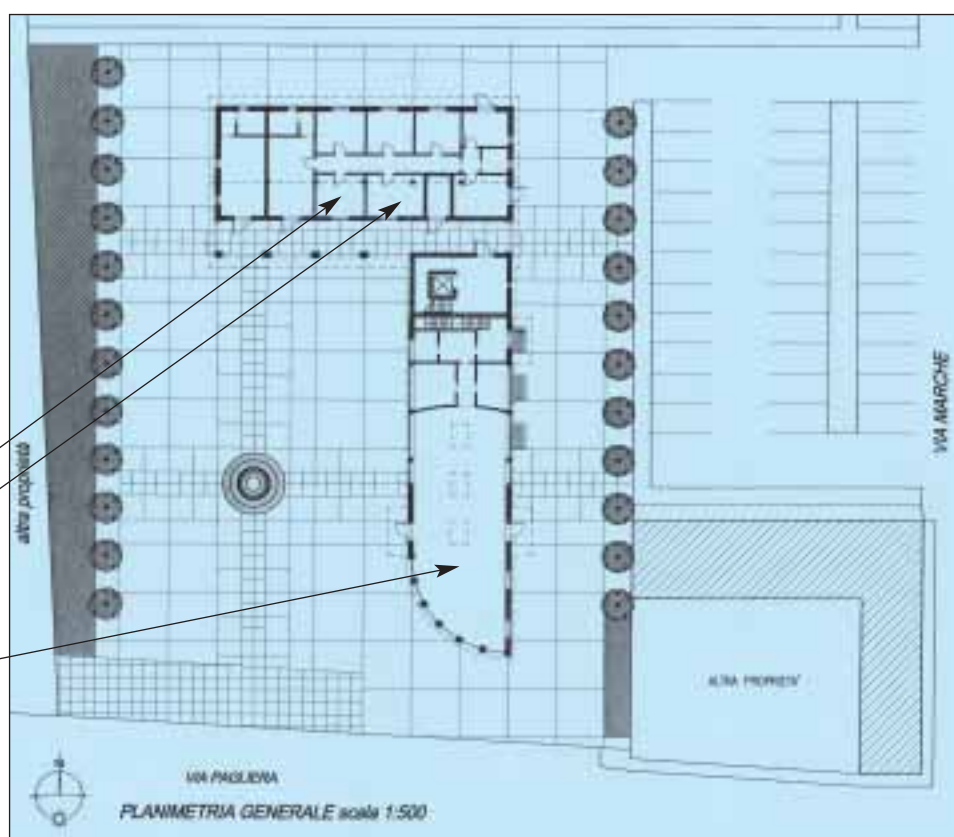

Pubblicità redazionale

MERCATO IMMOBILIARE IN CONTINUA CRESCITA. È IL MOMENTO PER ACQUISTARE!

A cura di Salvatore Scarano

Nell'ultimo anno registriamo presso le nostre Agenzie Immobiliari che l'offerta di immobili in vendita ha avuto una crescita esponenziale pari e proporzionale alla richiesta degli stessi.

Questa tendenza non può considerarsi una sorpresa: infatti, se consideriamo che la compravendita di immobili in Italia e all'estero è aumentata negli ultimi tempi anche in seguito alla particolare congiuntura internazionale tutto, questo risulta essere normale.

Le persone che "rischiavano" in altre fonti di investimento apparentemente più redditizie, ritornano oggi a puntare sul valore del bene immobiliare che si dimostra essere, in ogni caso, un bene "rifugio", dotato di un'ottima redditività e di un apprezzamento di valore economico costanti nel tempo.

È quindi questo il momento migliore per ACQUISTARE LA PROPRIA CASA.

Molte famiglie, incoraggiate anche dai bassi tassi di interesse per richiedere il Mutuo, decidono anzitempo di vendere la propria casa per acquistarne una più bella e più confortevole e questo a volte si rivela un'ottima opportunità anche per coloro che invece sono in procinto di acquistare, perché spesso si possono trovare davanti ad ottimi affari disponendo di una scelta di immobili in ottimo stato.

Da fonti statistiche, si registra che nell'anno 2003 la richiesta di Mutui in Italia è cresciuta del 23% rispetto all'anno precedente!

Ciononostante, la situazione in Italia risulta essere ancora sotto la media dei nostri "cugini" Europei; infatti nel nostro Paese 1 italiano su 5 paga il mutuo, mentre in Europa sono 6 su 10. Guardando all'America la media sale a 9 su 10!

Un altro dato interessante, riguarda la durata del contratto di Mutuo: mediamente 15-20 anni. Tutto questo ci fa capire come l'italiano medio di oggi sia diventato molto più intraprendente e meno restio al rischio per l'acquisto della casa, sia essa

abitazione principale oppure investimento come seconda casa.

Indubbiamente il bene immobile ha risentito meno di molti altri della attuale fase di incertezza dei mercati finanziari. La casa rimane sempre un bene ambito e non sembra dimostrare cedimenti in relazione con l'andamento altalenante di molte altre forme di investimento. È sufficiente dare un'occhiata ai valori che l'abitazione ha conquistato attualmente e paragonarli a quelli che aveva solo ieri per rendersi conto che il "trend" è in crescita ed è supportato da una domanda costante.

Sicuramente nel futuro il mercato immobiliare dovrà assestarsi e le valutazioni degli immobili in tal senso si stabilizzeranno.

In ogni caso, l'investitore identifica sempre più il mattone come l'investimento sicuro, a prescindere dall'andamento dell'economia mondiale. Infatti, mentre qualsiasi altra forma d'investimento riserva incognite facendo rilevare spesso delle perdite, il patrimonio immobiliare si prospetta come una rendita sicura e costante anche di questi tempi.



Nella foto Salvatore Scarano



Lainate
Via San Francesco, 2
Tel. 02.937.15.67



La parola ai gruppi politici

In queste pagine i gruppi politici che operano a Lainate hanno la possibilità di esprimere il proprio parere su un argomento comune. Su questo numero di Lainate Notizie l'attenzione è rivolta al bilancio di mandato. Ecco i comunicati che sono pervenuti in redazione...

FORZA ITALIA



I flop della Giunta Romanò

È un grave errore credere che i Lainatesi siano abituati a dimenticare o addirittura a veder tradite le promesse fatte durante la campagna elettorale. Cinque anni fa l'attuale Giunta prometteva molto ai cittadini lainatesi e alcune promesse avrebbero potuto essere mantenute. Le occasioni sono state disattese e la politica della Giunta si è distinta solo per il dilettantismo e l'improvvisazione con cui si sono impegnati per risolvere, o meglio per non risolvere ed aggravare, i problemi di Lainate. Non ci occuperemo qui del tema della viabilità che è affrontato dal contributo del consigliere Patellaro per non sacrificare così il poco spazio a nostra disposizione. Solo una piccola precisazione. Tra poco vedremo inaugurato, magari con un bel taglio del nastro in campagna elettorale, il nuovo sovrappasso autostradale di Via Mascagni, un'opera realizzata grazie al decisivo contributo della Provincia di Milano, provincia gestita da Forza Italia. Che fine ha fatto il sottopasso di Corso Europa? Quanto dobbiamo ancora aspettare per allontanare le centinaia di autocarri dalle zone residenziali?

Nel bilancio che siamo chiamati a fare sulle pagine di questo giornale, merita uno spazio di prima grandezza la vicenda legata al destino della Residenza Sanitaria Assistenziale (RSA). Quando fu posata la prima pietra, ovvero ormai 7 anni fa, l'Amministrazione prendeva un impegno chiaro con i cittadini, quello di aiutare i più anziani con problemi di salute e le loro famiglie. Oggi neanche un anziano è stato mai ricoverato alla RSA e la struttura non è ancora ultimata. Ad essere traditi non sono gli elettori ma i cittadini, soprattutto i più deboli e bisognosi d'aiuto. Pensate che i tre anni il Sindaco Albertini ha provveduto a restaurare completamente la Scala, il più prestigioso teatro del mondo; sempre in tre anni è in via di ultimazione il "polo esterno della Fiera". Questi esempi sono un monumento all'inefficienza di questa Giunta. E che dire del famoso cinema multisale con annesso teatro comunale? La colpevole propaganda con cui l'Amministrazione si è arrogata meriti non propri si è tradotta con la più grande bugia mai detta: l'ex pista Pirelli è ancora lì dismessa e del Teatro (che noi preferiremmo venisse realizzato, assieme alla biblioteca nel Cinema Ariston) neanche l'ombra!!! Vuota come rimane anche la piscina dei lainatesi, vuota perché questa piscina continua ad esistere solo nelle promesse ingiallite dal tempo della giunta Romanò. Così che i ragazzi di Lainate continuano a dover lasciare il loro paese per divertirsi o per fare sport andando nei comuni limitrofi meglio organizzati e amministrati del nostro.

Il paese è sporco ed il verde trascurato: siamo a Pasqua e sui marciapiedi di Lainate giacciono ancora i coriandoli di Carnevale!!! Il Parco di Villa Litta è in pessime condizioni, il giardino di Via Cairoli occupato da una costruzione orrenda e tutti gli spazi verdi sono in condizioni pietose. Eliminata la seconda uscita stradale da Barbaiana così gli automobilisti barbaianesi impegnati tutti i giorni lavorativi in estenuanti code sanno chi ringraziare (Romanò ed il Trifoglio che hanno promesso da 5 anni il secondo sbocco sul Sempione e nulla è stato fatto). Le bugie anche sul Centro Civico di Grancia e Pagliera: tanti disegni ma non hanno acquisito neanche il terreno!!! Le condizioni del Centro Civico di Barbaiana pessime. La trascuratezza nella gestione degli edifici scolastici meriterebbe uno spazio ben più ampio ma qui ci limitiamo ad accennare il problema che molti genitori conoscono fin troppo bene. Rsa, piscina, cinema multisale e viabilità sono solo alcune delle occasioni perse dalla giunta Romanò per migliorare la vita dei lainatesi. Ora ci aspettiamo da Lainate nel Cuore ed il Trifoglio tutta una serie di progetti, idee e proposte demagogiche, di risultati raggiunti solo sulla carta, di cantieri schizofrenici nella speranza di offuscare il nostro giudizio!!!! **Non ci faremo prendere in giro, ci ricorderemo di questi 5 anni d'inefficienze!!!** Non sarà certo il nostro il bilancio che l'Amministrazione deve temere. Bensì quello che tutti i cittadini trarranno prima di esprimere il loro voto alle prossime elezioni comunali. Il voto non lo merita chi fa le promesse migliori ma chi dimostra di saperle realizzare e sperare nella cattiva memoria dei cittadini oltre ad essere scorretto è anche inutile.

dott. Alessandro Moretti

Forza Italia Lainate, Barbaiana, Grancia-Pagliera

ALLEANZA NAZIONALE



Bilancio di cinque anni

Dopo quasi 5 anni dall'insediamento dell'amministrazione ROMANÒ abbiamo cercato di capire quali obiettivi l'attuale maggioranza ha saputo cogliere e quali no, rispetto a quelli delineati nel suo documento di programma nella campagna elettorale del 1999.

"Il QUINTO Bilancio comunale di previsione per l'anno 2004 dell'era ROMANÒ è uguale ai precedenti: **NESSUNA SCELTA STRATEGICA!, POLITICA DEGLI ANNUNCI PER QUELLO CHE RIGUARDA LE PIÙ IMPORTANTI INFRASTRUTTURE RIMANDATE SEMPRE ALL' "ANNO CHE VERRÀ", NULLA ALLE REALTÀ SPORTIVE E CULTURALI LOCALI, VIABILITÀ COMPLETAMENTE ALLO SBANDO!!**

1) Viabilità

.....Sì..... proprio la viabilità argomento sconosciuto e SEMPRE trattato con superficialità da questa amministrazione. Tutti i cittadini lainatesi conoscono quanto è difficile attraversare le vie e piazze del centro oppure cimentarsi in un percorso tortuoso e congestionato come quello per raggiungere la SS del Sempione passando dalle frazioni.

Forse non tutti sanno che con:
- l'insediamento della Fiera di Milano,
- la SS 101 che collega Arese-Lainate
migliaia di macchine si riverseranno sulla via Rho-Lainate (unico sbocco sulla SS Sempione).

Il Comune di Lainate resta l'unico nella zona a non aver pianificato e minimamente pensato a come potrà essere il traffico fra qualche anno!!

A questi amministratori increduli e maestri nell'aggirare l'argomento non possiamo fare altro che dare a loro appuntamento alla rotonda dell'uscita dell'autostrada della Mi-Va alle ore 8,00 di un qualsiasi giorno lavorativo!

La verità è che non è stato fatto un vero lavoro di ricerca e contatto con tutte le associazioni che operano sul territorio (mi risulta, per esempio, che nell'elaborazione del Piano Urbano del Traffico nulla è stato fatto se non quello di penalizzare e irritare la pazienza dei commercianti!!!).

2) Sport Cultura

Passiamo alla programmazione di questa amministrazione nelle attività culturali e sportive.

Le associazioni sportive ad esempio ricevono un contributo annuo dal Comune di un importo APPENA SUFFICIENTE a coprire i costi dell'affitto delle strutture da loro utilizzate.

È forse questo il modo di dare un concreto sostegno alle iniziative sportive e di attuare una vera politica al servizio dei giovani???

Chiedete alle associazioni sportive quali e quanti sono stati i disagi e i continui appelli fatti per strutture sportive inadeguate, mal funzionanti con scarsi e sporadici interventi di manutenzione delle strutture!!!!

.....e ancoraa Lainate NON SI SONO MAI VISTE iniziative di questo tipo:

- concerti dal vivo all'aperto per i giovani
- gare sportive patrocinate dal comune
- premiazione di giovani Lainatesi per meriti sportivi

3) Servizi Sociali

La gestione e l'aumento dell'offerta del nostro asilo nido sono poi un altro esempio emblematico di buona amministrazione comunale! L'impegno dell'assessore ha portato certamente ad un aumento dell'offerta, ma purtroppo con un aggravio della spesa per il comune in questo settore.

Il costo medio per ogni bambino è di Euro 7800 l'anno di cui Euro 4700 a carico del Comune.

E che dire poi del monitoraggio dell'aria a Lainate, in particolare nelle vicinanze dell'asilo nido?

In base ai dati forniti dal rapporto ARPA sulla qualità dell'aria, la stessa può ritenersi soddisfacente relativamente ai cosiddetti inquinanti tradizionali. Per motivi tecnici però la rilevazione delle PM10 non si è potuta eseguire e, nonostante le nostre richieste a tutela dei più piccoli, tale nuova rilevazione non è stata ancora eseguita!

4) Lavori Pubblici

Apriamo una "triste" parentesi sulle opere di maggior rilievo MAI REALIZZATE o realizzate e MAI FUNZIONANTI!!

- **R.S.A Residenza Anziani**, opera (come si evince dal cartello esposto all'ingresso del cantiere) da concludersi nell'agosto dell'anno 1999!!!!

- Piazza Vittorio Emanuelemeglio soprannominata come la nuova montagna russa di Lainate!!! NON ANCORA TERMINATA MA GIÀ DA RIFARE!!! Non vogliamo sapere con esattezza quanto è costata ma quanto costerà ai lainatesi rimetterla in sesto!!!

A queste gravi inadempienze e responsabilità.....il Sindaco e i suoi Assessori hanno sempre aggirato il problema attaccandosi a leggi (come quella sugli appalti) troppo machiavelliche e nebulose che lasciano poco spazio alla discrezionalità del Comune.

Cosa dobbiamo rispondere quindi ai Lainatesi?che la realizzazione della Casa per gli anziani R.s.a (del valore "modico" di circa 10.000.000,00 di Euro) non è ancora conclusa perché vittima di leggi statali troppo complicate???

Cosa vogliamo!

Vogliamo dare a questa città delle cose concrete e non solo speranze a cui aggrapparsi. Il tutto con un rapporto CHIARO, TRASPARENTE E CON IL CORAGGIO DI DECIDERE!!

Tenere sempre le porte aperte al dialogo ed alla partecipazione attiva sulle scelte e perseguire, sempre, l'obiettivo di migliorare la qualità della vita, la sicurezza e la salute dei Lainatesi.

Il Capogruppo consigliere di Alleanza Nazionale
Andrea Venuti





ULIVO



Bilancio di cinque anni

In occasione dell'insediamento del Consiglio Comunale avvenuto nel 1999 il ns. gruppo dichiarò che la maggioranza costituita dalle due liste civiche con sindaco Romano, legittimamente riconfermata dalla popolazione, non sarebbe stata all'altezza di governare Lainate in quanto rappresentava una minoranza, e soprattutto rifiutava qualsiasi scelta politico/culturale che la spingesse a confronti con la situazione nazionale o anche solo extracomunale per evitare scontri e difficoltà al suo interno. In verità, nonostante una radicata scelta di centro che evita il confronto reale sia con la destra che con la sinistra, l'amministrazione non è riuscita in questi anni a non perdere elementi qualificanti della sua squadra (vedi le dimissioni del capogruppo Marta Conti e dell'assessore ai Lavori Pubblici e vicesindaco Alvaro Pravettoni) senza spiegare chiaramente i motivi ma soprattutto addebitando interamente la responsabilità delle dimissioni ai due, rei fondamentalmente di "dissentire" da alcune scelte del sindaco.

Per amministrare occorre una capacità di confrontarsi non solo al proprio interno e con i propri elettori ma con la maggioranza dei cittadini sollecitando suggerimenti e proposte soprattutto da parte di coloro che rappresentano idee e culture diverse. Lainate non è e non deve essere un'isola fuori dal mondo.

Occorre pertanto chiudere con una fase della vita politica amministrativa cittadina che è stata caratterizzata da localismi e dall'ambiguità di liste civiche che hanno consentito a non pochi elettori l'illusione di non scegliere e di non schierarsi.

Il nostro è un paese "normale" e deve riscoprire la ricchezza della vita politica complessa con i suoi schieramenti e con un confronto reale tra gli stessi.

Il problema centrale per Lainate è che non riesce a far "decollare" le diverse potenzialità che possiede a livello economico, culturale e sociale.

In sostanza Lainate non riesce a trasformarsi da "paese" a "cittadina", da paese agricolo/industriale a città di servizi postindustriali capace di istituire costanti collegamenti con la metropoli e con le trasformazioni che stanno avvenendo poco lontano (polo fieristico).

Altri paesi limitrofi che negli anni 60/70 avevano le stesse condizioni territoriali ed economiche di Lainate, hanno saputo in questi ultimi anni rinnovarsi positivamente, garantendo oltre ad un equilibrio sviluppo del territorio, servizi e qualità della vita notevolmente migliori dei nostri.

Facciamo qualche esempio:

1) Democrazia e partecipazione.

L'Amministrazione Comunale di fatto non favorisce la partecipazione dei cittadini, **se non per le iniziative che lei stessa promuove.**

Noi da anni chiediamo:

- Il rilancio di *Lainate* Notizie come giornale dei cittadini e non solo come "bollettino" della Giunta Comunale;
- La nomina del difensore civico;
- L'individuazione di spazi pubblici (sale) in Lainate, Barbaiana, Grancia e Pagliera, dove i cittadini, le associazioni, le forze politiche, i gruppi consiliari, possano organizzare riunioni e iniziative pubbliche senza un esborso economico eccessivo.

E da anni non abbiamo alcuna risposta a queste richieste.

2) Territorio

La città giardino, dello sport e della cultura prevista dal Piano Regolatore Generale si è persa per strada. Non sono stati predisposti il Piano del Verde e dei percorsi ciclo-pedonali.

Il Piano Urbano del Traffico è stato attivato solo in parte nel centro storico di Lainate sfiorando il ridicolo con continui esperimenti e cambiamenti di sensi di percorrenza nel giro di pochi mesi, cambiamenti per altro spesso effettuati senza alcuna informazione alla cittadinanza e con gravi danni per i commercianti.

L'Amministrazione Comunale proprio per l'isolamento politico in cui si è rinchiusa sembra spesso essere succube dei processi di trasformazione che stanno avvenendo a livello sovacomunale (Fiera, Malpensa, etc.) e non riesce ad incidere sugli Enti sovracomunali (Provincia, etc.) per meglio tutelare il nostro territorio. Spesso sembra anzi essere in balia anche di operatori privati come nel caso della prevista e non realizzata Multisala.

3) Opere Pubbliche

Alcune opere realizzate (passerella ciclo pedonale sull'autostrada, etc.) erano opere dovute, convenzionate con operatori privati.

Altre opere promosse dall'Amministrazione o non finiscono mai (vedi ad esempio la Residenza per gli anziani in Via Marche e l'edificio ad uso pubblico nell'area ex Frilvam), o vengono realizzate con numerose difficoltà ed errori anche dal punto di vista tecnico e senza una definizione progettuale complessiva (vedi lavori di riqualificazione del centro storico di Lainate).

La stessa gestione di Villa Litta - il bene più prezioso che abbiamo sul territorio - manca di un progetto d'insieme e sembra essere affidata più all'impegno del volontariato che alla programmazione consapevole dell'amministrazione.

4) Cultura e giovani

Mentre riconosciamo che l'amministrazione ha cercato di promuovere, con il nostro consenso, iniziative positive per il coinvolgimento nella vita cittadina degli anziani e degli studenti delle scuole materne elementari e medie (sindaco dei ragazzi, educativa di strada, potenziamento del nido, incontri per i genitori...), scarsissima è stata l'attenzione verso i giovani in particolare per favorire l'aggregazione tra i giovani sia in termini di spazi, sia per iniziative e/o feste.

Perché non attrezzare una porzione del centro sportivo di Via Circonvallazione per feste, spettacoli musicali, etc.?

Perché non assegnare delle aule vuote, così come è stato fatto ad esempio dal Comune di Arese, ad un'associazione di giovani, con convenzione etc. affinché gli stessi possano ritrovarsi per suonare, fare cabaret e/o altre iniziative?

Perché non aprire almeno una volta alla settimana la biblioteca alla sera per facilitare un'aggregazione degli studenti delle scuole superiori e dell'università?

Amministrare non significa solo gestire e distribuire soldi (cosa peraltro non semplice in una situazione di evidente calo dei finanziamenti pubblici) ma significa soprattutto avere e realizzare delle idee. E per avere delle idee **occorre ascoltare, occorre aprirsi, occorre rinnovarsi.**

...Questa Amministrazione sta chiudendo il suo ciclo.

Per Lainate si aprono nuove prospettive!

È ora di cambiare.

Gruppo Consiliare dell'Ulivo
Giancarlo Foi
Ombretta degli Incerti

LAINATE NEL CUORE



I successi di Lainate nel Cuore

Non è facile commentare in poche righe 5 anni di amministrazione così intensi di opere e iniziative; certamente abbiamo vissuto, insieme ai periodi precedenti dell'Amministrazione Romano, gli anni che hanno portato Lainate da anonimo paesino ai margini della metropoli a città al centro dello sviluppo dell'Alto Milanese, da paese emarginato da alcuni servizi (per esempio sanitari) a città che, grazie a questa amministrazione, ha aumentato i punti e i giorni di prelievo e che, entro il 2004, avrà un poliambulatorio all'avanguardia presso l'Area ex Frilvam, gestito dall'Istituto Clinico Mater Domini, leader del settore.

In effetti, prima di Romano

- avevamo servizi sociali minimi

Per questo li abbiamo potenziati con: apertura comunità alloggio per disabili in Viale Rimembranze, istituzione Servizio di Formazione, potenziamento trasporto disabili, convenzione con LA-FRA, realizzazione di alloggi di edilizia convenzionata, ecc.

- avevamo servizi all'infanzia poco sviluppati

Per questo, abbiamo incrementato i posti dell'asilo nido, i parchi gioco per bambini nel Podere Toselli, a Grancia e a Barbaiana, e abbiamo istituito il servizio di assistenza domiciliare, realizzando convenzioni con micronidi privati e con le scuole materne parificate.

- avevamo centri storici poco adatti all'aggregazione e all'incontro

Per questo abbiamo sistemato la Piazza Vittorio Emanuele e buona parte del centro storico rendendolo più adatto all'incontro e abbiamo riqualificato la via Grancia-Pagliera

- avevamo frazioni dimenticate e non integrate con il resto della città

Per questo, dopo il centro civico e il palazzetto dello sport di Barbaiana, abbiamo sistemato il parco di via Roma, raddrizzato la curva di via San Bernardo, ed effettuato interventi a Grancia-Pagliera: spazio pubblico in Largo Grancia, nuovo mercato delle frazioni, nuova bretella tra via Rho e via Lazio.

- avevamo un paese culturalmente nella media

Per questo abbiamo voluto far fare un salto di qualità al Comune, portando a Lainate una delle più importanti università italiane: il Politecnico di Milano! Abbiamo inoltre acquistato l'ex cinema Ariston per farne un centro culturale e per realizzare un auditorium attrezzato. Inoltre abbiamo valorizzato Villa Litta, recuperando gli affreschi e diverse sale, la fontana del Tritone, altre sale del Ninfeo, oltre che gli spazi per gli uffici comunali. Sempre attenti al passo con i tempi abbiamo realizzato servizi informativi innovativi (e-learning, rete civica, newsletter, ecc.)

- avevamo centri sportivi appena sufficienti

Per questo abbiamo: ampliato gli spazi a servizio del Centro Sportivo di Barbaiana, sistemato i campi di via Circonvallazione, costruito i nuovi spogliatoi in via Cagnola. Abbiamo inoltre aumentato del 20% i contributi alle società sportive che operano con i giovani

- avevamo uffici comunali aperti in orari poco fruibili per i cittadini

Per questo abbiamo istituito il servizio Punto Comune aperto tutti i giorni dalle 8 alle 19 (il sabato dalle 8,30 alle 13) raddoppiando gli orari di apertura degli uffici e garantendo un unico punto di riferimento per i cittadini.

- Avevamo necessità di alcune importanti infrastrutture

Per questo abbiamo ottenuto dalla Provincia la realizzazione del nuovo collegamento con Arese tramite via Mascagni e l'approvazione del progetto esecutivo per il sottopasso autostradale di Corso Europa. Abbiamo anche realizzato la passerella ciclopedonale sull'autostrada e una serie di piste ciclabili (alzaia Villorosi, via Grancia-Pagliera, via circonvallazione, via Prima Strada, ecc.)

- Avevamo un paese poco attento al lavoro e alla formazione

Per questo abbiamo organizzato corsi di riqualificazione professionale e avviato lo Sportello Lavoro che da giugno si trasformerà in Job Center per aiutare chi cerca lavoro.

Questo elenco è solo una parte delle iniziative realizzate e se, oltre a quanto già fatto per le scuole (palestra della Fermi, tetto di Via Sicilia, mensa di Via Litta, sistemazioni aree esterne di via Cairoli) consideriamo anche i progetti approvati o in corso diventa davvero impressionante. Ecco alcuni esempi: appalto in corso per i lavori della piscina comunale (inizio lavori 2004), inizio gestione Residenza Sanitaria Assistenziale (autunno 2004), appalto dei lavori per mini alloggi per anziani, in corso lavori per la nuova sede della croce rossa, ampliati i cimiteri di Lainate e Barbaiana, mensa e tetto palestra scuola di via Cairoli, facciate scuola di Via Lamarmora, refettorio della Scuola Fermi, ecc.

- Non ci hanno consentito di fare di più!

Per esempio con il Centro Civico di Pagliera, il parco di via Pagliera/via Toscana e la pista ciclabile di via Rho: si tratta di opere legate a piani di lottizzazione privati i quali, forse perché legati ad alcune forze politiche contrarie a Lainate nel cuore, hanno preferito l'interesse "di parte" a quello dei cittadini, non cedendo i terreni che si erano impegnati a cedere o tardando ad arte l'esecuzione dei lavori. Non si tratta di polemica sterile, ma di informazione puntuale su quanto accade a Lainate per mostrare da un lato quante e quali opere, pur nelle difficoltà, siano state messe a disposizione dei cittadini e, dall'altro, quante e quali opportunità si siano perse per difendere bandiere partitiche.

Ci spiacerebbe dunque tornare indietro ai tempi in cui dominavano le volontà dei partiti distanti dai cittadini! Crediamo di avere fatto bene e di proporre anche per i prossimi cinque anni la nostra collaborazione per fare di Lainate "una comunità accogliente e innovativa".

Il direttivo di Lainate nel Cuore

TRIFOGLIO



Trifoglio: la politica per le frazioni

Il Trifoglio è nato tra la fine del 1998 e l'inizio del 1999 come realtà associativa caratterizzata dalla partecipazione degli abitanti delle tre frazioni lainatesi: Grancia, Pagliera e Barbaiana; fin dall'inizio l'associazione ha posto particolare attenzione ai bisogni di queste tre zone che hanno avuto negli ultimi anni un notevole e veloce sviluppo in termini di abitanti e, quindi, di esigenze con l'obiettivo finale di integrare le tre frazioni con il capoluogo lainatese. Tale obiettivo ci ha portato a presentare una lista civica alle elezioni del 1999 dando vita, insieme a Lainate nel Cuore, ad un'alleanza tra liste civiche a sostegno del candidato sindaco Pietro Romano. Cinque anni fa l'elettorato ci diede ragione ed in questi anni abbiamo risposto a chi ci aveva dato fiducia con un impegno serio e costante realizzando o mettendo le basi a quanto avevamo promesso durante la campagna elettorale ma, cosa più importante, a ciò che serve per migliorare la qualità della vita. Quello che ci preme di più infatti è lo sviluppo della nostra Lainate, legato inevitabilmente a tutte le opere ed iniziative che mettono la persona al centro perché una città è tanto più bella quanto più le persone che vi abitano la sentono propria e si sentono interessate da ciò che gli accade intorno.

È con questo spirito che nel corso dei cinque anni abbiamo pensato, progettato e realizzato i servizi alle persone di ogni età: l'**organizzazione dell'asilo nido comunale è stata razionalizzata** aumentando il numero di posti di oltre 10 unità; nelle frazioni l'amministrazione ha stipulato convenzioni con diverse strutture di micronido per dare risposta anche alle esigenze delle famiglie della zona; l'amministrazione ha inoltre siglato un accordo con significative realtà aziendali lainatesi che prevede la **realizzazione di un nido aziendale.**

Particolare attenzione è stata data agli spazi verdi e spazi gioco per i bambini, andando a proteggere strutture esistenti ed attrezzandole adeguatamente con giochi: il **parco di cascina Grancia è stato attrezzato con giochi, mentre il parco di via Roma, a Barbaiana, è stato protetto e attrezzato; un nuovo giardino con giochi per bambini è inoltre previsto in via Pagliera, grazie allo scomparto di oneri di urbanizzazione di un piano di lottizzazione all'angolo tra via Lazio e via Pagliera: ci spiace constatare che gli abitanti delle nuove case non possano ancora godere della bellezza del nuovo giardino, al posto del quale si trova tuttora il cantiere dell'impresa costruttrice. Significativi interventi sono stati fatti anche nell'ambito delle scuole pubbliche, aprendo **due nuove sezioni di scuola materna a Barbaiana** e dando così risposta ad un'esigenza molto sentita. Per ciò che riguarda l'ambito dei servizi sanitari sono stati aperti, in collaborazione con gli ambulatori privati, **i centri prelievi ad accesso diretto senza prenotazione in orari comodi per tutti**, come al sabato mattina. Il progetto più ambizioso è quello che vedrà la presenza sul nostro territorio (zona Esselunga a Lainate) di un **presidio sanitario con ambulatori specializzati gestito dalla Mater Domini**. Molto è stato fatto anche nell'ambito dei servizi ai disabili, potenziando il **trasporto disabili per il quale il comune spende oltre 200mila euro l'anno** ed inaugurando il **centro residenziale per disabili in viale Rimembranze**. L'attenzione alla persona passa soprattutto attraverso un'adeguata politica di sostegno alla formazione ed al lavoro. Anche in questo campo le iniziative non sono mancate realizzando il **progetto Job Café** che rappresenta un modo innovativo di intendere lo sportello lavoro, tramite il quale i giovani si affacciano al mondo lavorativo; inoltre è stato concluso un **importante accordo con una delle più rinomate università a livello europeo: il Politecnico di Milano**. Dall'inizio di quest'anno infatti la Villa Litta è divenuta sede universitaria ed ospita master universitari in architettura: crediamo che le prospettive di questa iniziativa siano davvero molteplici soprattutto a livello di ricaduta sulla realtà economica e produttiva lainatese.**

L'attenzione alla persona si realizza creando un ambiente piacevole in cui vivere soprattutto i momenti di svago e tempo libero e non solo i momenti frenetici delle nostre attività lavorative; ecco allora il **rifacimento della via Grancia e Pagliera, asse storico che collega le due frazioni**, con la creazione di una pista ciclabile con viale alberato ed il conferimento di un aspetto che più si addice ad un centro di paese; ecco allora l'approvazione del **progetto di ristrutturazione del centro storico di Barbaiana** che vedremo realizzato nel corso dei prossimi anni. La progettazione, in collaborazione con i ragazzi delle scuole, e la realizzazione del **mercato delle frazioni in un'area centrale rispetto a Grancia, Pagliera e Barbaiana**, rappresenta la risposta ad un'esigenza sentita da parte dei cittadini, così come il successo dell'opera pubblica dimostra. Il mercato si inserisce inoltre in un progetto ben più ampio, il **parco delle frazioni**, che è stato da noi fortemente voluto ed approvato, andando così a realizzare un obiettivo di piano regolatore indicato circa 30 anni fa.

Il quinquennio ha inoltre visto l'**inaugurazione del primo spazio pubblico della frazione Grancia, il centro Il Granaio**, situato in adiacenza alla chiesa di S. Andrea dove, da oltre un anno, vengono portati avanti interessanti attività di gioco per i bambini piccoli e per le loro famiglie; è stato inoltre stilato il **progetto di un centro civico situato nella frazione Pagliera**, tra via Pagliera e via Marche, la cui area, facente parte di un piano di lottizzazione, attende di essere ceduta da oltre due anni dall'operatore privato.

Per quanto riguarda la viabilità, molti nuovi svincoli sono stati creati: la **bretella di collegamento tra via Lazio e via Rho** con la realizzazione della nuova rotonda sulla via Rho, la **passerella ciclo-pedonale sull'autostrada**, di recente inaugurata, e la previsione di una pista ciclabile di collegamento tra il centro di Lainate e le frazioni da realizzare accanto alla via Rho, a cura dell'operatore privato del piano di lottizzazione in viale Rimembranze. Una decennale inefficienza viabilistica è stata risolta a Barbaiana, eliminando la **doppia curva adiacente il cimitero**, allargando adeguatamente la strada e prevedendo una rotonda all'incrocio del Cucù con la via Pogliano. A livello sovacomunale è stata realizzata, in collaborazione con la provincia, la **nuova viabilità sulla via Mascagni verso Arese** con la posa di un nuovo ponte sull'autostrada e la **sistemazione della rotonda in uscita dall'autostrada**, in fase di ultimazione in questo periodo. Per ciò che riguarda l'ambito sportivo sono stati **ampliati gli spazi a servizio del centro sportivo di Barbaiana** ed è stato approvato il piano di recupero di Barbaiana, che prevede la cessione di un'area per la realizzazione di un **nuovo campo sportivo adiacente a quello esistente**; le società sportive locali, tramite le convenzioni stipulate con il Comune, hanno usufruito di un **contributo finalmente proporzionale al numero dei giovani atleti iscritti**. L'acquisto dell'ex cinema Ariston e la continua attenzione alla realtà della Villa Litta, anche tramite l'accordo con il Politecnico di Milano e la ristrutturazione dell'ala adibita ad uffici comunali, crediamo possano dare finalmente una risposta concreta alle realtà associative culturali di tutto il territorio lainatese.

Certamente molte cose sono state fatte ma soprattutto sono state gettate le basi per ulteriori sviluppi ed ulteriori realizzazioni che, chi si troverà ad amministrare Lainate nei prossimi cinque anni, dovrà certamente tenere in considerazione.

Il direttivo del Trifoglio



LAINATE DEMOCRATICA



Lainate Democratica, 5 anni di opposizione "responsabile"

Impossibile raccontare 5 anni di opposizione costruttiva in così poco spazio. Ho cercato di farlo attraverso la stampa locale e confrontandomi con i cittadini che mi hanno sostenuto e con quanti hanno sottoposto alla mia attenzione i loro problemi quotidiani.

Lainate Democratica ha CONDIVISO molte scelte fatte dall'attuale Amministrazione:

- TUTTI i provvedimenti assunti in campo socio assistenziale, le politiche per la famiglia, l'aiuto alle categorie sociali più deboli;

- Applicazione dello strumento dell'ISEE per l'accesso ai servizi socio assistenziali erogati dal Comune (semplificando: le prestazioni sociali offerte dal Comune si pagheranno secondo il proprio reddito);

- Convenzione tra il Comune e le Scuole Materne non statali Adele e Meraviglia Villorosi (noi cattolici democratici crediamo che questo sia il modo per consentire una reale libertà di scelta alle famiglie lainatesi!);

- Poliambulatorio sanitario in collaborazione con l'Istituto clinico Mater Domini di Castellanza, la cui efficienza è ben nota (sarà possibile ottenere MOLTI servizi di medicina specialistica senza doversi recare nelle strutture sanitarie presenti in altri comuni);

- Attenzione particolare al recupero di Villa Litta. Importanti riconoscimenti istituzionali e Convenzioni sono state siglate con l'Associazione "Amici di Villa Litta". Grazie al lavoro di questi volontari, il simbolo indiscusso della nostra città, sta assumendo sempre più valenza internazionale;

- Edilizia convenzionata all'interno dei Piani di Lottizzazione (è questo un tentativo per placare l'emergenza casa: i prezzi degli immobili sono cresciuti troppo e gli stipendi sono rimasti uguali);

- Parco delle frazioni (polmone verde al centro del territorio);

- Acquisto ex-cinema Ariston per consegnarlo a nuove funzioni comunali. Questa struttura è preziosa per lo sviluppo di attività collegate a Villa Litta, che sempre più deve divenire polo culturale aggregante;

- Agevolazioni economiche per la riqualificazione delle facciate degli edifici siti nel centro storico. Spero che questa importante iniziativa, partita con notevole ritardo, venga sfruttata dai proprietari delle zone interessate;

- Atto di indirizzo per la realizzazione della piscina comunale;

- Sottopasso autostradale di C.so Europa. Con questa opera pubblica, finalmente, si completerà la tangenziale esterna che consentirà di vietare l'attraversamento del centro di Lainate a molti autoveicoli;

- Approvazione PL d 14 che prevede la costruzione di una struttura alberghiera (a servizio del polo fieristico di Rho-Però e dei futuri visitatori della nostra città).

Lainate Democratica ha dichiarato la propria **CONTRARIETÀ** ad alcuni progetti che poi sono stati oggetto di forti critiche anche da parte dei cittadini e delle categorie economiche.

- Piano Urbano del Traffico. Inutile spendere ulteriori parole su questo progetto che ha stravolto la viabilità cittadina negli ultimi 2 anni;

- Collocazione nell'ex cascina Panigadi di un insediamento produttivo artigianale. Non si critica l'iniziativa ma la sua dislocazione: assenza di infrastrutture e vicinanza al consorzio di bonifica del Lura (odori sgradevoli);

- Denuncia continua di alcuni metodi di azione politica non propriamente democratici. Mi riferisco alla chiusura al confronto con le forze politiche di opposizione ed allo scarso coinvolgimento dei gruppi politici presenti in Consiglio nelle scelte amministrative. Assenza di risposte precise a numerose questioni politiche ed amministrative sollevate nelle sedi appropriate.

Lainate Democratica ha posto l'attenzione nel corso di

questi anni su alcune questioni che sono state oggetto di ripetuti interventi in Consiglio comunale e sulla stampa locale. Ne riassumo brevemente alcune:

AMBIENTE e qualità della vita

- Ampliamento aree a verde (proposta di realizzazione di "giardini di quartiere") ed estensione orario di apertura dei parchi cittadini [C.C. 28/06/01 e 11/02/04];

- Istituzione della Guardia ecologica [interrogazione C.C. 21/09/99];

- Vigilanza nei confronti delle attività produttive a rischio ambientale presenti sul nostro territorio [interrogazioni in C.C. su Panasfalti - Gamma Chimica]

VIGILANZA URBANA

Revisione e potenziamento del servizio (aumento dell'organico e, soprattutto, estensione dell'orario di servizio e maggior presenza sul territorio. Non è possibile che dopo le 19 i cittadini non possano rivolgersi a nessuno per far rispettare i propri diritti e richiedere protezione nei casi di bisogno! [ripetuti interventi in C.C. 28/05/01-05/06/02-01/07/03-29/09/03-18/12/03]

TERRITORIO

- Controllo sugli appalti di opere pubbliche [ripetute interrogazioni sulla Residenza per anziani, centro storico di Lainate, parcheggi pubblici di via Lepetit/via Marche e via Baracca...];

- Migliore gestione della manutenzione ordinaria/straordinaria, che è evidentemente carente (basta guardare molti degli spazi a verde, delle strade, dei marciapiedi, dell'arredo urbano...);

- Programmazione oculata degli interventi sul territorio (pensiamo alla riqualificazione del centro storico di Lainate dove la tempistica non è stata concordata con i commercianti);

RAPPORTI CON LA CITTADINANZA

- Ottima l'idea del "Punto Comune" che non è altro che un Ufficio Relazioni con il Pubblico accentrato. Peccato che la Giunta in questi anni abbia sempre sostenuto l'Urp diffuso tra i vari uffici. Anche su questo non si è fatta autocritica!

- Assenza di spazi pubblici dove potersi riunire democraticamente, se non pagando canoni troppo elevati;

TRASPORTI

- Si deve progettare un sistema di trasporto pubblico che consenta la mobilità interna per collegare le frazioni tra loro e con Lainate centro [articolo Lainate Notizie dicembre 2003];

- Riorganizzare ed aumentare i collegamenti con Milano.

COMMERCIO

- Non si sono mai istituzionalizzati momenti di confronto tra l'Amministrazione e le associazioni di categoria: commercianti ed industriali lainatesi.

- Nessun tentativo è stato fatto per rallentare la "desertificazione" dei centri urbani (troppe agenzie immobiliari, troppe banche al posto dei vecchi negozi!);

Per concludere, alla Giunta Romanò sono mancati momenti di autocritica su alcune scelte fatte. Non ha alimentato un vero confronto politico, ha dimostrato troppo spesso irritazione nei confronti delle critiche (anche se costruttive) e scarsa considerazione delle proposte alternative formulate.

Partirà a giorni la campagna elettorale per le elezioni comunali del 12-13 giugno, auspico che la competizione elettorale si svolga in un clima sereno e di correttezza reciproca tra i diversi schieramenti politici in campo.

Alessandro Bolgiani

Capogruppo Lainate Democratica

CONSIGLIERE INDIPENDENTE



Viabilità Lainatese: una strada senza uscita

Come tutti sapranno io sono subentrato dopo la dimissione del consigliere Rocco di Forza Italia, dimessosi per motivi di lavoro, solo da circa un anno e non sarebbe perciò corretto giudicare nel ruolo di Consigliere Comunale l'operato della Giunta Romanò nel periodo precedente la mia nomina.

In questo breve periodo mi sono occupato principalmente di viabilità, e questo tema da solo sarebbe sufficiente a riempire pagine e pagine d'inchiostro, inchiostro che dovrebbe essere rosso, il colore della vergogna che dovrebbe ostentare la Giunta Romanò. Il tanto famigerato PUT (Piano Urbano del Traffico) continua a rendere l'attraversamento di Lainate un vero rebus per non parlare della caccia al parcheggio o dei pericoli che pedoni e ciclisti corrono quotidianamente. Tutti si lamentano oltre che della situazione del fatto di aver dovuto subire dei disagi per ottenere una nuova piazza Vittorio Emanuele che incredibilmente è riuscita a far rimpiangere ai lainatesi quella vecchia.

Almeno quella non cadeva a pezzi un giorno sì e uno no, ed è durata parecchi anni. Chi è pronto a scommettere sulla durata di questa?

E visto che l'esperimento era clamorosamente fallito cosa hanno pensato di fare... ripeterlo per tutte le strade del centro storico di Lainate, forse nella convinzione che "mal comune mezzo gaudio".

E dove i lavori non c'erano come in Via Litta? Bè diamo il via anche lì ad un bel cantiere per arrivare a tagliare quanti più nastri in campagna elettorale. Il nastro che i Lainatesi volevano vedere tagliato era quello del sottopasso autostradale di corso Europa, oppure il secondo sbocco sul Sempione a Barbaiana, op-

pure un serio progetto di piste ciclabili che colleghi le frazioni al centro e magari quei pochi impianti sportivi agli edifici scolastici.

Ma la cosa più grave non è l'incredibile sequela di errori di questa Giunta, bensì la totale mancanza di autocritica. Non sarebbe stato più semplice ammettere che far coincidere l'avvio dei lavori in piazza e il PUT è stato quanto meno avventato? Al prossimo candidato Sindaco delle due liste civiche che fino ad oggi hanno amministrato Lainate non resta che un unico modo per vincere le elezioni: piazzare un bel cantiere che blocchi l'accesso alle urne per impedire il voto dei lainatesi.

Voto che sono sicuro invece che prediligerà chi nel centro destra si è invece impegnato fin dall'inizio dalla parte dei cittadini e che è pronto dopo 5 anni di opposizione a riprendere le redini della nostra cittadina e a voltare finalmente pagina nel segno del progresso e dello sviluppo.

Consigliere indipendente
Salvatore Patellaro

TRENDY parrucchiere

**UOMO
DONNA
ESTETICA**

**Via Manzoni, 5
20002 Lainate
Tel. 02 93571384**

A partire
dal 5 maggio
nuovo orario
di apertura
tutti i mercoledì
dalle 9,30 alle 21,30



Lainauto snc

DA 20 ANNI IL PUNTO D'INCONTRO

Nuovo Caddy Dove non arrivano gli altri

VIA VARESE, 1 - LAINATE - TEL. 02/9373526
www.lainauto.it e-mail lainauto@lainauto.it

PARTNER SERVICE



Volkswagen



Audi



Veicoli Commerciali



Nuovo Caddy

INFORMAZIONI PER I CITTADINI

ICI 2004 - Per fabbricati e terreni in Lainate

Informazioni

Sito internet del Comune: www.comune.lainate.mi.it

Gesem srl - Largo Vittorio Veneto 16 (ex Ufficio Tributi) - aperta al pubblico il martedì, mercoledì e venerdì dalle ore 9.00 alle ore 13.00; il lunedì e il giovedì dalle ore 9.00 alle ore 12.15 e il pomeriggio dalle ore 16.30 alle ore 18.00. Telefoni 0293598246 e 029373946.

Punto Comune - Largo Vittorio Veneto 16 aperto dal lunedì al venerdì dalle 8.00 alle 19.00 e il sabato dalle 8.30 alle 13.00 - Tel. 0293598888.

Punto Comune - Sez. Barbaiana - Piazza della Vittoria 2 - aperto al pubblico il martedì, mercoledì e venerdì dalle ore 10.30 alle ore 12.45; il lunedì e il giovedì dalle ore 10.30 alle ore 12.15 e il pomeriggio dalle ore 16.00 alle ore 18.00. Telefono 0293598240.

Chi deve pagare l'ICI

I proprietari, gli usufruttuari, i titolari di diritto d'uso o abitazione.

L'ICI colpisce i fabbricati, terreni agricoli e aree fabbricabili

I pagamenti

Acconto: Il versamento, pari al 50 per cento dell'imposta dovuta calcolata sulla base delle aliquote e della detrazione dei dodici mesi dell'anno precedente, deve essere effettuato entro il **30 giugno**.

Saldo: La seconda rata deve essere versata dal **1° al 20 dicembre**, a saldo dell'imposta dovuta per l'intero anno.

Le aliquote e la detrazione del 2004 sono uguali a quelle del 2003.

Versamento unico: Resta in ogni caso nella facoltà del contribuente provvedere al versamento dell'imposta complessivamente dovuta in unica soluzione annuale, da corrispondere entro il **30 giugno**.

Il versamento può essere effettuato:

- presso la Tesoreria com.le **Banca Popolare di Lodi** - Via Garzoli, 23 - Lainate con commissione di 1 Euro e gratuitamente per i correntisti;
- presso la **Banca Popolare di Milano** - L.go Cavour, 3 - Lainate con commissione di 1 Euro;
- presso la **Gesem Srl** di Lainate **solo con Bancomat** senza alcuna commissione;
- presso il **Punto Comune** di Lainate **solo con Bancomat** senza alcuna commissione;
- presso tutti gli **Uffici Postali**.

Il versamento, per Lainate, va effettuato su apposito **Conto Corrente postale n. 40032997** intestato a: **Comune di Lainate ICI Servizio di Tesoreria Comunale**

N.B. I bollettini di C/C ordinari (con caratteri di colore rosso) sono reperibili presso:

- tutti gli uffici postali

- Punto Comune di Lainate e di Barbaiana

Aliquote e Detrazione 2004

Casistica degli immobili	Aliquota (per mille)	Detrazione (in euro)
Regime ordinario dell'imposta	5,8	—
Unità immobiliare adibita ad abitazione principale e sue pertinenze	5	154,94
Unità immobiliare posseduta a titolo di proprietà o usufrutto da anziani o disabili residenti in istituto di ricovero sanitario a seguito di ricovero permanente, a condizione che la stessa non risulti utilizzata	5	154,94
Unità immobiliare concessa dal proprietario in uso gratuito a parenti fino al 2° grado o ad affini di 1° grado (genitori, figli, fratelli) a condizione che gli stessi la occupino a titolo di abitazione principale e purché ciò risulti da un atto regolarmente registrato all'Ufficio di Registro.	5	154,94
Unità immobiliare SFITTA e per la quale non risulta essere stato registrato contratto di locazione da almeno tre anni	7	—
Unità immobiliare affittata a titolo di abitazione principale alle condizioni stabilite dalla Legge 431 del 1998 (trattasi dei contratti-tipo concordati, in sede locale, tra le organizzazioni della proprietà edilizia e le organizzazioni sindacali degli inquilini)	4	—

La detrazione (cioè la riduzione dell'imposta) per l'abitazione principale dove si risiede è pari a Euro 154,94 e va rapportata ai mesi in cui l'immobile è stato adibito ad abitazione principale e divisa in parti uguali fra tutti i possessori che usano l'immobile.

Riduzioni

Per gli edifici prospicienti i centri storici, limitatamente alle parti riqualficate, i cui proprietari dimostreranno di aver provveduto alla sistemazione delle facciate

50%

Per gli edifici residenziali situati nelle immediate adiacenze dell'autostrada, costruiti prima del 1963, che subiscono danneggiamenti a causa di opere indifferibili per necessità sovracomunali

50%

Calcoli

È possibile effettuare il **calcolo on-line** dell'imposta, collegandosi al sito del Comune: www.comune.lainate.mi.it

• 1ª FASE - Calcolo del valore imponibile

Fabbricati

Fabbricati in corso di costruzione
Fabbricati di categoria "D" intermante posseduti da imprese e non iscritti in catasto.

Fabbricati diversi dai precedenti con rendita catastale già attribuita oppure denunciati al catasto ma non ancora censiti.

Calcolo del valore imponibile

Valore di mercato della sola area fabbricabile (vedi TERRENTI)
Costo storico al lordo degli ammortamenti
x i coefficienti di rivalutazione =
Valore imponibile. I coefficienti di rivalutazione sono determinati annualmente con apposito decreto ministeriale.

Il valore imponibile si determina rivalutando la rendita effettiva o presunta del 5% e moltiplicandola per i seguenti coefficienti:

- 100 per i fabbricati di cat. A B C (esclusi A/10 e C/01)
- 50 per i fabbricati A/10 e D
- 34 per i fabbricati C/01.

Terreni

Terreni agricoli (coltivati direttamente)

Calcolo del valore imponibile

Reddito dominicale rivalutato del 25% x
75 = Valore imponibile.

I primi 25822,85 Euro non sono soggetti ad imposta; sulla parte eccedente, l'imposta è ridotta come segue:

- del 70% oltre 25.822,85 Euro e sino a 61.974,83 Euro
- del 50% oltre 61.974,83 Euro e sino a 103.291,38 Euro
- del 25% oltre 103.291,38 Euro e sino a 129.114,23 Euro
- sulla parte che eccede i 129.114,23 Euro non è ammessa riduzione

Altri terreni agricoli (non coltivati direttamente)
Aree fabbricabili

Reddito dominicale rivalutato del 25% x
75 = Valore imponibile

Valore di mercato riferito alla data del 1° gennaio ovvero a quella di acquisto se successiva.

Dal bollettino della Camera di Commercio di Milano si possono, per Lainate, ricavare i seguenti valori medi di mercato per le **aree residenziali**, a metro cubo costruibile: centro Euro 200, periferia Euro 180.

• 2ª Fase - Il calcolo dell'imposta

L'ammontare dell'imposta si determina così:

• Il **valore imponibile determinato dalla rendita base rivalutata del 5% si moltiplica per l'aliquota e si divide per 1000. L'imposta, così ottenuta, deve essere poi proporzionata alla quota e ai mesi di possesso.**

• Se si tratta di **abitazione principale (anche con le pertinenze)** si deve ancora sottrarre la detrazione di Euro 154,94 che va rapportata ai mesi in cui l'immobile è stato adibito ad abitazione principale e divisa in parti uguali fra tutti i possessori che hanno usato o usano l'immobile.

• Nel calcolo dei mesi, si considera mese intero anche il periodo pari almeno a 15 giorni.

Attenzione: nella compilazione del bollettino di pagamento le pertinenze, anche se seguono il trattamento fiscale dell'abitazione principale, vanno indicate nel rigo "Altri fabbricati"

Il ravvedimento operoso

Se il versamento avviene **entro 30 gg. dalla scadenza**, sui bollettini ordinari (con caratteri di colore rosso), si deve versare un importo comprensivo dell'imposta più la **sanzione del 3,75% e interessi dello 0,008% giornaliero.**

Se il versamento avviene **entro 1 anno dalla scadenza**, sui bollettini ordinari (con caratteri di colore rosso), si deve versare un importo comprensivo dell'imposta più la **sanzione del 6% e interessi dello 0,008% giornaliero.**

N.B. Sul bollettino di versamento ricordarsi di barrare la casella "ravvedimento"

Chi deve presentare la denuncia di variazione o la comunicazione di variazione

La denuncia va spedita, con raccomandata senza ricevuta di ritorno, al Comune dove sono ubicati gli immobili, oppure presentata al "Punto Comune" entro il **31/07/2004**. La denuncia va compilata nel caso si siano verificate variazioni sugli immobili nel corso dell'anno 2003, ovvero presentata per la prima volta per immobili acquisiti nel corso del 2003.

Dall'anno 2004, il contribuente, in alternativa alla **Dichiarazione ICI**, può presentare la **Comunicazione ICI**, entro 90 giorni dall'avvenuta variazione immobiliare, senza attendere l'anno successivo.

La modulistica relativa alla dichiarazione e alla comunicazione ICI è disponibile presso il **Punto Comune di Lainate e di Barbaiana a partire dal mese di Giugno 2004.**

Le principali variazioni che interessano (ai fini dell'obbligo di presentare la denuncia o la comunicazione) sono le seguenti:

- **Compravendita** dell'immobile nel 2003 o 2004.
- Modifiche a **diritti reali** (usufrutto, abitazione principale e così via)
- Mutamento delle **caratteristiche** dell'immobile (esempio un terreno agricolo diventa area fabbricabile o un fabbricato varia la rendita a seguito di modifiche strutturali o un'area edificabile cessa di essere tale perché si è ultimata una costruzione su di essa)
- Immobili di **categoria "D"** di imprese (solo se è cambiato il valore di riferimento per il calcolo dell'imponibile).



ATTIVAZIONE CENTRI DIURNI ESTIVI

Novità in arrivo

Il servizio relativo ai centri diurni estivi da quest'anno avverrà con modalità nuove tese a migliorarne la qualità:

- sarà erogato secondo fasce d'età al fine di rispondere alle diverse esigenze:

- dai 3 ai 6 anni (fascia della scuola materna)

- dai 6 ai 10/11 anni (fascia della scuola elementare)
- sarà ampliato comprendendo **tutta** la fascia della scuola elementare (dalla prima alla quinta)

- previo sondaggio tra i genitori, qualora ci fosse un nu-

mero di utenti sufficiente, verrà attivato, secondo modalità particolari, anche per le prime due settimane d'agosto

- verrà proposta, a titolo sperimentale, la possibilità di un soggiorno climatico

- saranno previsti meccanismi di controllo sulla qualità al fine di intervenire rapidamente per correggere eventuali disservizi

- anche le **modalità di iscrizione saranno più agevoli:**

- **subito dopo pasqua verranno consegnati i mo-**

duli di iscrizione a tutte le famiglie tramite le scuole

- **le iscrizioni verranno raccolte al Punto Comune**

- **successivamente le famiglie verranno contattate per definire la pratica (saldo, riduzioni, ecc.)**

- le tariffe saranno più flessibili:

- non sarà obbligatorio iscriversi per almeno due settimane: i moduli saranno settimanali

- il costo sarà di 60 euro alla settimana (compreso il pasto) e saranno previste ri-

duzioni per le famiglie con più figli frequentanti.

Tali cambiamenti sono il frutto di un confronto avvenuto tra l'Amministrazione Comunale e diversi genitori che hanno fatto presente le loro esigenze, hanno individuato le carenze del servizio e hanno suggerito ipotesi di soluzione.

Ciò a dimostrazione che dal confronto e dalla collaborazione possono nascere soluzioni positive per tutti. Di questo l'Amministrazione Comunale ringrazia.

ECCO IL PROGRAMMA PER IL 2004

Anziani in vacanza

Anche quest'anno l'Amministrazione Comunale e l'Azienda Farmaceutica di Lainate organizzano i Soggiorni Climatici per Anziani, in località marine e in località montane, per cercare di andare incontro alle diverse esigenze.

Di seguito indichiamo il programma generale con località e costi.

Programma soggiorni per anziani 2004

Località	Periodo	N. max.	Costo per persona	Suppl. cam. singola	Iscrizioni
Igea Marina Hotel Pasqua Via Virgilio 88 Tel. 0541/331768	Da 29.05.04 A 19.06.04	40	592,00	144,00	Da 03.05.04 A 22.05.04
Levico Terme Hotel Antonioli Via Segantini 12 Tel. 0461/706032	Da 26.06.04 A 10.07.04	30	490,00	144,00	Da 01.06.04 A 20.06.03
Pietra Ligure Hotel Villa Assunta Viale Europa 153 Tel. 019/645865	Da 06.09.04 A 27.09.04	40	636,00	144,00	Da 12.07.04 A 31.07.04
Pietra Ligure Hotel Villa Assunta Viale Europa 153 Tel. 019/645865	Da 21.12.04 A 04.01.05	45	533,00	144,00	Da 15.11.04 A 11.12.04



UNA BUONA OPPORTUNITÀ PER LE DONNE

Pink Card Servizi a Lainate

Dal 13 aprile tutte le donne maggiorenti residenti nel nostro Comune potranno ritirare la propria Pink Card presso Punto comune presso i locali di Largo Vittorio Veneto, 16 (ex Ufficio Anagrafe):

Da lunedì a venerdì dalle ore 8 alle ore 19 (con orario continuato) Sabato dalle ore 8,30 alle ore 13

Pink Card a Lainate come negli altri comuni dell'alto milanese, viene sviluppata dalla Provincia di Milano nel-

l'ambito del Progetto Acrobate, finanziato dal Programma di Iniziativa Comunitaria Equal. La realizzazione delle attività di Pink Card nell'arco del progetto è stata affidata dalla Provincia di Milano a Euroimpresa, Capofila del progetto stesso. Pink Card Servizi è la carta gratuita ideata per sostenere e migliorare la qualità di vita della famiglia e della donna. Offre Servizi a tariffa agevolata per la salute, il benessere, il lavoro, la famiglia, la persona e il tem-

polibero. Costituisce una buona opportunità non solo per le donne ma anche per le imprese e le attività commerciali del territorio che entreranno a far parte della Rete dei Punti Convenzionati. Per le imprese, infatti, è una buona occasione per partecipare a un'operazione socialmente utile e per promuovere e incrementare i flussi della propria attività.

Le imprese e i soggetti privati e del privato sociale che desiderano entrare nella Re-

te dei Punti convenzionati con Pink Card Servizi possono avanzare da subito la propria candidatura presso Euroimpresa Legnano. Operatori qualificati saranno a disposizione per fornire tutte le informazioni necessarie per attivare le convenzioni.

Per informazioni, telefonare a Euroimpresa Legnano allo **0331.487210** inviare una e-mail all'indirizzo: segr@euroimpresa.it.

Visitare il portale www.progettoacrobate.it

IN BREVE**Esenzione ticket sanitari**

Sono state recentemente emanate nuove norme che regolano l'esenzione dalla spesa sanitaria relativa ai farmaci.

Hanno diritto all'esenzione:

- **I titolari di pensione ed i familiari a loro carico purché appartenenti ad un nucleo familiare con reddito complessivo riferito all'anno 2002, non superiore a Euro 8.2263,31 incrementato fino a Euro 11,362,05 in presenza del coniuge ed in ragione di ulteriori Euro 516,45 per ogni figlio a carico;**

- **I disoccupati di cui agli elenchi anagrafici dei Centri per l'impiego, i lavoratori in mobilità, i lavoratori in cassa integrazione straordinaria ed i familiari a loro carico;**

- **I cittadini trapiantati d'organo con reddito complessivo del nucleo familiare, riferito all'anno 2002, non superiore a Euro 36.151,98.**

Per ottenere l'esenzione i cittadini devono compilare un apposito modulo e consegnarlo all'ASL di Rho.

Considerato che i tempi di attesa per la compilazione dei moduli presso l'ASL si sono fatti lunghissimi, al fine di evitare disagi ai cittadini Lainatesi, il Comune ha deciso di collaborare con l'ASL.

Pertanto presso il Punto Comune - L.go Vittorio Veneto, 16

dal lunedì al venerdì dalle 8.00 alle 19.00 - il sabato mattina dalle 8.30 alle 13.00

o presso la sezione di Barbaiana - Piazza Vittoria - Centro civico

lunedì e giovedì dalle 10.30 alle 12.15 e dalle 16.00 alle 18.00

martedì, mercoledì e venerdì dalle 10.30 alle 12.45

sarà possibile ritirare la modulistica, avere informazioni per la compilazione, nonché successivamente ritirare il certificato di esenzione predisposto dall'ASL.

Si suggerisce di recarsi al Punto Comune dalle ore 12.00 alle ore 16.00, ore generalmente di minore affluenza del pubblico abituale

Prodotti per l'infanzia: prezzo ridotto

Alla luce di alcuni suggerimenti pervenuti dai cittadini e dalle farmacie sono state meglio definite le riduzioni sui prezzi relativi ai prodotti per l'infanzia venduti nelle farmacie del nostro Comune.

Per evitare incomprensioni ogni farmacia esporrà un elenco dei prodotti su cui applicherà le riduzioni.

Purtroppo per problemi legati alle ditte produttrici e ad una normativa che impedisce di fatto la concorrenza tra le farmacie, le percentuali di riduzioni applicate sui prodotti non possono essere quelle che vorremmo poter applicare (a titolo di esempio è bene ricordare che il latte in polvere per bambini è venduto in altri paesi europei a prezzi più che dimezzati rispetto all'Italia...). Per il futuro, normative permettendo, stiamo immaginando altre forme di aiuto alle famiglie con bambini piccoli. L'Amministrazione Comunale ringrazia le Farmacie del territorio per aver collaborato in questi anni all'iniziativa.

Elenco orientativo dei prodotti scontati

Prodotto	Riduzione
Biscotti e omogeneizzati	16%
Latti e pappe	17%
Latti e pappe particolari (intolleranze, ecc.)	10%
The, camomille, tisane	21%
Prodotti cosmetici	25%
Biberon, tettarelle, succhietti	35%



VIABILITÀ CITTADINA

Il piano dei parcheggi a Lainate

Al termine dei lavori di riqualificazione del Centro Storico e delle vie Grancia-Pagliera è possibile riepilogare gli interventi posti in essere in questi ultimi anni, a completamento degli interventi già operati nel corso della passata amministrazione.

In particolare, sono in fase di avvio i lavori per la realizzazione del **Parcheggio in Zona Girasoli** che sarà realizzato in collaborazione con i privati.

Saranno pronti per l'estate, invece, i parcheggi sotterranei e in superficie di **Viale Rimembranze**, a pochi passi dal Centro, nell'ambito del piano di lottizzazione "I Chiostrini" (area ex Feme), cui si aggiungerà anche il parcheggio in Viale Rimembranze (zona adiacente le piazzole di sosta sull'autostrada) per il quale è stata di recente ac-

quisita l'area.

A Grancia-Pagliera, l'attuale dotazione è stata incrementata con i parcheggi realizzati a servizio dell'**Area Mercato** e, nei prossimi mesi, saranno ulteriormente potenziati con l'avvio del progetto per la realizzazione del **Centro Civico** tra via Pagliera, via Marche e via Adige cui viene dedicato uno spazio in questo numero di Lainate Notizie.

Dove parcheggiare in Centro

L'area centrale di Lainate, dopo i lavori di riqualificazione, è stata suddivisa in tre zone:

1) Nella parte più centrale (zona gialla) sono a disposizione 39 parcheggi tutti a disco orario (mezz'ora e un'ora).

2) Nella zona del secondo "anello" (zona verde), distante dal centro circa 200-250 metri) sono a disposizione 400 posti auto di cui 125 a disco orario (un'ora) e 250 liberi.

3) Nel terzo "anello" (zona arancione), distante dal centro circa 300-350 metri, sono a disposizione 660 parcheggi, di cui 64 a disco orario e 596 liberi.

Il criterio seguito è stato dunque quello di adibire a disco orario le zone più centrali, lasciando libere le zone più "periferiche",

Cittadini ed operatori economici hanno già fatto pervenire alcune proposte per la corretta fruizione dei posti auto (pagamento a cura degli operatori dei posti auto per i loro clienti, invito agli stessi operatori affinché parcheggino i loro mezzi nelle

zone meno centrali, ecc.)

Per qualsiasi ulteriore sug-

gerimento è possibile rivolgersi alla segreteria del sin-

daco (tel.0293598201 - e-mail segreteria@lainate.inet.it)



Intermediazioni e Servizi Immobiliari

Tel. 02.93.57.08.81

STUDIO IMMOBILIARE "DIANA"

info@immobiliarediana.com • www.immobiliarediana.com

Studio immobiliare Diana - Servizi ed Intermediazioni Immobiliari - Via Litta N. 2 - 20020 Lainate (MI) - Tel. 02.93.57.08.81 - www.immobiliarediana.com

LAINATE VICINANZE CENTRO

PROSSIMA COSTRUZIONE

IN CONTESTO RESIDENZIALE
PALAZZINE A 2 PIANI CON MANSARDA
APPARTAMENTI CON MANSARDE
AMPI BALCONI E TERRAZZI
SOLUZIONI CON GIARDINO PRIVATO
CANTINE • BOX • FINITURE SIGNORILI
CONSEGNA PREVISTA DICEMBRE 2005
PREZZO BLOCCATO
NO SPESE AGENZIA
PRENOTAZIONE CON MINIMO ANTICIPO
DILAZIONI • MUTUO FONDIARIO
POSSIBILITÀ DI PERMUTE

● VENDITE

MONOLOCALI E BILOCALI

- Barbaiana di Lainate vendesi MONOLOCALE con arredo - affittato - termoautonomo - ottimo investimento. € 67.000,00.
- Lainate Grancia zona tranquilla vendesi in prestigiosa palazzina BILOCALE con box - rifiniture di pregio - termoautonomo - € 162.500,00.

TRILOCALI

- Lainate Grancia vendesi in piccola e signorile palazzina TRILOCALE con grande terrazzo + balcone terrazzato e balconata. Box - cantina - termoautonomo. € 184.000,00 possibilità arredo.
- Lainate zona Grancia vendesi in prestigiosa palazzina appartamento signorile di 3 locali composto da ingresso - soggiorno - cucina abitabile - 2 camere - 2 bagni - 2 ampi balconi - termoautonomo - Recente costruzione - € 215.000,00.
- Lainate centro vendesi TRILOCALE con doppi servizi - composto da ampio salone con camino - cucina abitabile - 2 camere con possibilità di terza camera - 2 balconi Cantina - Disponibilità immediata - € 210.000,00.
- Lainate centro vendesi prestigioso TRILOCALE con ampio soggiorno - cucina abitabile - 2 camere - 2 bagni - 2 balconi terrazzati - doppio box - cantina - termoautonomo. € 234.000,00.

4 LOCALI E ATTICI

- Lainate zona centro vendesi signorile appartamento mq. 124 con ampio salone - cucina abitabile - 3 camere - 2 bagni - 2 balconi terrazzati - doppio box - cantina - termoautonomo. € 257.000,00.
- Lainate centro vendesi prestigioso ATTICO con GRANDE TERRAZZO. Box doppio - cantina - termoautonomo.
- Grancia di Lainate vendesi in palazzina signorile prestigioso appartamento disposto su 2 livelli con grande taverna con camino - giardino mq. 413 - box - termoautonomo. € 350.000,00.

APPARTAMENTI CON TAVERNA O CON MANSARDE

- Lainate zona Grancia vendesi splendido appartamento su 2 livelli con mansarda con parquet - vasca idromassaggio - impianto aria condizionata - box doppio - cantina - terreno autonomo. € 340.000,00 (possibilità arredo cucina).



TANTI SERVIZI E COMPETENZA

La Biblioteca Comunale di Lainate

Sono le 8.55 e faccio giusto in tempo a prendere un caffè prima di iniziare la mia giornata in compagnia degli amici della biblioteca.

Passo davanti al portone ancora chiuso e già vedo aggirarsi nell'antistante cortile delle carrozze i primi utenti in attesa dell'apertura. Un paio di ragazzi con ricco zaino variopinto e tre signori di mezza età che chiacchierano tra di loro.

Velocizzo le operazioni al bar perché non voglio perdersi neanche un secondo della mia giornata, ma stamattina il bibliotecario è solerte e puntuale e quando toro l'apertura è già stata effettuata.

Bibliotecari e obiettori di coscienza, in servizio a sostegno delle attività, sono al loro posto distribuiti sui tre piani. Ispeziono le sale e mi

accorgo che, nel giro di pochi minuti, i posti studio sono già quasi tutti esauriti.

La mostra di Pinocchio

Oggi c'è una iniziativa su Pinocchio, mi ricorda la bibliotecaria responsabile della sala ragazzi, verranno le scuole a vedere la mostra in sala delle capriate per cui gli studenti per la lettura e lo studio si sono distribuiti nelle sale affrescate. Certo che non è da tutti permettersi di studiare avvolti dagli affreschi del '500 tra pareti che trasudano storia e storie; il fascino che emana da queste sale è unico e indescrivibile, e devo dirvi che sinceramente ammiro quei ragazzi concentrati sui loro libri a preparare esami osservati discretamente da putti e donzelle gioiose.

I baby studenti arrivano

puntuali alle 10 e manina con manina a due a due salgono al 2° piano dove la bibliotecaria li aspetta per presentare la mostra, unica nel suo genere, sulla favola di Pinocchio.

Gli occhi sono sgranati, e anche se sembra impossibile, il silenzio è religioso. I più arditi sollevano le mani, rispondono alle domande, interpretano i quadri con una serietà e professionalità da far invidia ai migliori critici d'arte. I più timidi invece semplicemente osservano, ma le orecchie sono tese, Pinocchio è la loro storia, tutti la conoscono e ogni immagine ricostruisce perfettamente nella mente di ognuno la storia raccontata da mamma e papà oppure vista alla tv.

L'applauso finale è scrosciante... e adesso tutti a prendere un libro perché dalla bi-

blioteca non si esce a mani vuote! Alle 11,30 la gita "culturale" è finita, e sempre a due a due lasciano la biblioteca, ma questa volta con le mani occupate da un libricino più o meno voluminoso, per la lettura a casa con i genitori.

La mia mattina di osservazione prosegue fra un prestito e l'altro, fra anziani che vengono a leggere i quotidiani e mamme casalinghe che ricercano tematiche particolari. "Scusate avete un libro che mi spiega come togliere le macchie dai vestiti di seta?" - L'imbarazzo degli obiettori è prontamente recuperato da un assistente di biblioteca che con una miratissima ricerca ottiene il risultato sperato. Il libro c'è stato ordinato alla biblioteca di Rho e nel giro di un giorno o due sarà qui. Anche questa brava mamma è stata sod-



La notte e i giorni dei bibliovori

B! on line la tua Biblioteca 24 ore su 24!



Qualcosa sta succedendo nel sistema delle biblioteche della provincia Nord Ovest di Milano: biblioteche di alto livello e di concezione moderna, europea. Nuove sedi, appuntamenti culturali, giardini aperti, caffè letterari, suggestioni multiculturali, cataloghi in rete. Libri, film, musica: ecco tutte le occasioni da cogliere.

Nei sette mesi di attività del servizio B! on line del Consorzio Sistema Bibliotecario Nord Ovest quasi 10mila utenti hanno utilizzato il servizio da casa con 40mila consultazioni attive, distribuite fra prenotazioni e richieste di prestiti interbibliotecari. Ma chi sono i navigatori nella rete che sono approdati sull'isola colma di libri, di cd, di dvd e vhs del Csbno, mondo usualmente virato al femminile e in età scolare? Il 55% sono uomini in un'età compresa tra i 31 e i 40 anni, e i più curiosi non si astengono dal navigare la domenica (sono più di 3mila le prenotazioni nei giorni festivi) e durante la notte (si sono registrate punte di 2mila contatti dalle 23.00 alle 7.00 del mattino).

I cataloghi della tradizione bibliotecaria offrono possibilità limitate di ricerca, oggi i motori di ricerca di Internet forniscono risposte quasi illimitate, spesso però incoerenti o distanti dalla domanda originaria. Il catalogo B! on line coglie gli aspetti migliori suggeriti dal mondo delle biblioteche

veicolandoli con gli strumenti offerti dalle nuove tecnologie. Le ricerche possono essere effettuate in diversi modi:

- ➔ **ricerca semplice:** opera come un motore di ricerca su Internet con l'opportunità di inserire una o più parole chiave aventi la funzione di "costruire il percorso", come il formato del materiale, la biblioteca più vicina, quando è stato edito il materiale ecc.
- ➔ **ricerca per liste:** opera analogamente al catalogo tradizionale. Selezionando un indice (autore, soggetto, titolo) possiamo cercare solo all'interno del campo selezionato.

➔ **ricerca avanzata:** dedicata agli utenti più esperti, consente l'utilizzo degli operatori "and / or / not / and not"

Con queste tre possibilità B! on line ci mette in condizione di trovare facilmente quanto desideriamo e, navigando, ci fa incontrare quello che nemmeno sapevano di volere. Possiamo prenotare il materiale desiderato e decidere in quale biblioteca andare a ritirarlo.

B! on line cerca per te permette di costruire un archivio personalizzato con le novità del genere letterario, dell'autore o dell'argomento che maggiormente

interessano e di ricevere aggiornamenti continui.

B! on line è il catalogo in rete che mette a disposizione strumenti semplici, e sofisticati nel contempo, per effettuare ricerche via Internet nel patrimonio di tutte le biblioteche del Consorzio, direttamente dal computer di casa o del lavoro. Un semplice *click* ed entri nel mondo dell'informazione. Un collegamento Internet ed un intero mondo è a disposizione, da casa, dall'ufficio, dal luogo di vacanza. Serve solo una password che si può chiedere in biblioteca: sarà così possibile verificare le prenotazioni, i prestiti, visualizzare le ricerche, memorizzare i titoli preferiti.

www.csbno.net è attivo 24 ore su 24 ore, tutti i giorni della settimana, gratuitamente e nel pieno rispetto della privacy



40 Biblioteche
34 Comuni
780.000 Abitanti
90.000 Utenti fidelizzati
1.250.000 Prestiti
3.000.000 di Presenze

850.000 libri per adulti, ragazzi, bimbi
400 testate di quotidiani e periodici
16.000 dischi e CD musicali
29.000 cd musicali, vhs e dvd
3.000 cd-rom
200 postazioni internet



**BIBLIOTECA
COMUNALE
DI LAINATE**

disfatta. Durante la chiusura per la pausa pranzo il lavoro all'interno della biblioteca continua, si riordinano i materiali resi, il corriere del Consorzio Bibliotecario porta le ceste con i materiali richiesti o i resi ad altre biblioteche, si fanno le telefonate per avvisare gli utenti e... si aspettano le 14, l'orario della riapertura.

Il pomeriggio

I primi ad arrivare sono gli impiegati delle banche vicine che consultano libri e riviste e, poi eccoli, puntuali, gli affezionati studenti.

Oggi è martedì: e martedì vuol dire UTE, Università della Terza Età quindi fiamane di signore, caciara, profumi misti di belle "sciure" tirate a lucido. Passano, salutano e salgono alla loro lezione.

Il pomeriggio è davvero molto più animato, i ragazzi delle scuole sono moltiplicati e il personale fatica a mantenere il rigoroso silenzio che regna obbligatorio in biblioteca, almeno nelle sale studio. La sala ragazzi è ricolma e sopra il sopralco per i piccoli, i nonni "culturalmente evoluti", siedono a leggere

storie ai loro nipotini.

Accidenti!!! - mi viene da esclamare ma quanta vita c'è in biblioteca a Lainate!

Il va e vieni è continuo e non credo di sbagliare se dico di aver visto qualche centinaio di persone entrare e uscire durante la giornata.

- "Non è sempre così mi spiega il bibliotecario. Ogni tanto è più calmo e tiriamo il fiato al banco prestiti. Però subito ne approfittiamo per risistemare i libri e preparare scaffali dedicati a tematiche precise. Ci si inventa sempre qualcosa per facilitare la gente, o almeno ci si prova: un tentativo è quello di selezionare argomenti molto richiesti, come il nuovo scaffale dedicato all'hobbistica e al tempo libero." -

La giornata è piacevolmente trascorsa, sono già le 18,15 e per oggi si chiude.

Rimetto insieme i miei fogli sparsi di appunti e mi avvio all'uscita salutandolo. E no! Mi fa una gentile vocina dal banco prestiti. Dove vai? Dalla biblioteca non si esce senza un libro in mano!

Vediamo di ricordarcelo. Alla prossima.

La Redazione

Nuovo orario dal 10 maggio

Lainate - Largo delle scuderie, 5
tel. 02.93598208
e-mail: biblioteca@lainate.inet.it
fax 02.335178268

Lunedì: dalle 14,00 alle 18,30
Martedì: dalle 9,00 alle 18,30
Mercoledì: dalle 9,00 alle 18,30
Giovedì: dalle 9,00 alle 18,30
Venerdì: dalle 9,00 alle 14,00
Sabato: dalle 9,30 alle 12,30 e dalle 14,15 alle 18,30

Barbaiana - Via San Bernardo
Centro Civico - 1° piano
tel. 02.93598282

Lunedì e giovedì: dalle 15,00 alle 18,00
Martedì e mercoledì: dalle 10,00 alle 12,00



I più richiesti del 2003

Libri	Prestiti
La casa di Hope Street	43
Visite a domicilio	32
Il sentiero dei nidi	31
Prima di dirti addio	31
La paura di Montalbano	29
Le gazze ladre	29

Videocassette	Prestiti
Pokemon Acchiappali	169
I Puffi	63
Miglio Verde	43
Il Gladiatore	41
Mi Chiamo Sam	40
Esplorando	38
La Gabbianella e Il Gatto	38

DVD	Prestiti
E.T.	27
Il nome della rosa	27
Shining	22
Il gladiatore	19
Gli intoccabili	19

Cd Musicali	Prestiti
Il clavicembalo ben temperato J.S. Bach	42
Delicate sound of thunder Pink Floyd	39
www.pfmpfm.it	37
Minantologia / mina	32
Astor Piazzolla [31
Young Lust: The Aerosmith	30
Carmen	29
[Il crepuscolo degli dei] / Richard Wagner	25
The Beatles / 1962-1966	25

Come va la biblioteca

Anno 2003
52.500 prestiti
15.000 i materiali che gli utenti di Lainate hanno avuto in prestito dalle biblioteche del Consorzio Sistema Bibliotecario
4400 iscritti che rappresentano il 19% della popolazione
12 i libri presi in prestito da ciascun iscritto
180 prestiti al giorno

In biblioteca trovi:

sono disponibili per il prestito
6 quotidiani e oltre 50 riviste da consultare in sede
46.000 libri
4 postazioni internet
70 posti studio
1000 Cd musicali
300 Cd rom
3500 videocassette
300 DVD
(32 nelle sale affrescate recentemente restaurate)



PRADA • MIU MIU • ARNETTE • BYBLOS • GENNY • MOSCHINO

OTTICA SIRIO

Di Spertini Michela & C.
Pza Borroni, 2/1 - Lainate (MI)
Tel. e fax 02.93572461
e-mail: otticasirio@libero.it

DONNA KARAN • DKNY • AIR RIM STRIP TITANIUM • RAY BAN

PRONTO INTERVENTO 24 ORE SU 24

LAINATE SPURGHİ
F.lli Pisano
Servizi Ecologici

- Spurgo pozzi e fosse biologiche civili ed industriali
- Disotturazioni e lavaggio tubazioni
- Allagamenti di ogni genere
- TRASPORTO IN A.D.R.
- RIFIUTI PERICOLOSI
- Trasporto rifiuti speciali industriali
- Pulizia serbatoi con demolizione
- Abbonamenti condominiali
- Consulenze e disbrigo pratiche rifiuti

20020 Lainate (MI) - Via Friuli, 46/5
Telefono **02.93796891** - Fax 02.93301625
Cellulare **335.6563923 335.6484289**



UN PIANO ARTICOLATO DI INTERVENTI PER VALORIZZARE E RILANCIARE ANCHE IL CENTRO STORICO

Barbaiana un patrimonio da salvaguardare

È stato adottato nelle scorse settimane il Programma Integrato di Intervento (P.I.) per il recupero di Barbaiana e in particolare del suo Centro storico. L'obiettivo del Progetto - ipotizzato e previsto già alcuni anni fa - è essenzialmente quello di sciogliere i nodi e risolvere le problematiche che hanno reso difficile il rilancio urbanistico e commerciale di quella parte della città. La complessità del Programma ha imposto un approccio di tipo analitico estremamente delicato anche in considerazione dei soggetti pubblici e privati che vi sono coinvolti e della portata degli interventi di riqualificazione che ne derivano.

Il progetto

La proposta progettuale si fonda su obiettivi di vasto respiro che tendono al recupero di gran parte del tessuto urbano attraverso l'affermazione di pochi, fondamentali concetti. Sono essenzialmente quattro: il *rilancio culturale*, ottenibile attraverso il recupero e la valorizzazione del patrimonio storico; il *miglioramento della qualità della vita*, con servizi e interventi mirati alla famiglia; l'*arricchimento di aree ambientali* per lo svago ed il ritrovo; il *perfezionamento dei contenuti viabilistici*.

Una collaborazione fondamentale

La collaborazione ed il consenso di chi vive ed opera a Barbaiana giocheranno un

ruolo insostituibile nelle varie fasi di attuazione del Piano. Al di là delle convenzioni legislative, infatti, un progetto di questo tipo nasce da valutazioni complessive che coinvolgono tutti i rappresentanti della vita cittadina. In prima battuta gli operatori economici ed i privati, la cui adesione e collaborazione sono essenziali per il raggiungimento degli scopi prefissati. L'intervento urbanistico proposto, infatti, travalica i singoli interventi edilizi ma, allo stesso modo, non li ignora e, anzi, li sollecita.

In particolare la collabo-

razione della Parrocchia di San Bernardo, spesso motore e fulcro della vita locale, e degli organismi che vi fanno riferimento, sono in questo senso preziosi. Significativo è già stato l'apporto del Politecnico di Milano che, attraverso il Dipartimento di Progettazione dell'Architettura, ha svolto un'attenta e dettagliata riflessione di analisi "fotografando" la situazione attuale con i relativi rilievi storici (questo "prodotto" è da solo una ricca memoria della storia urbanistica di Barbaiana) e ponendo, di fatto, le basi per redigere il Pro-

gramma Integrato di Intervento. Infine, l'Ente comunale ha assunto e dovrà mantenere, da un lato, il ruolo di garante del pubblico interesse e, dall'altro, la funzione di promotore di nuove sinergie per incentivare il coordinamento tra pubblico e privato.

Una semplice complessità

Il Programma Integrato di Intervento su Barbaiana trae origine e spunto da complesse e approfondite analisi di fondo ma, in sintesi, punta a stabilire un primo semplice concetto: la tutela dei centri sto-



collegamento via Palestro con Pogliano/S. Sempione

rici deve concentrarsi sulla programmazione e gestione delle trasformazioni, nel rispetto dell'identità storica di base, piuttosto che limitarsi alla più facile ma a volte inefficace conservazione dell'esistente.

Gli interventi

Sarebbe troppo lungo e tedioso entrare qui nei dettagli urbanistici previsti dal Programma ma ci sembra importante segnalare qualcuno degli interventi più significativi che, ovviamente in termini di tempo adeguati alla complessità del piano ma comunque programmate e certi, contribuiranno a ridisegnare Barbaiana e a darle un aspetto di rinnovata familiarità. Il Programma prevede, per esempio, il *riassetto dell'attuale Scuola Materna*, con un nuovo ingresso, un piccolo giardino di pertinenza ed un nuovo ambiente con funzione di asilo nido, struttura attualmente inesistente a Barbaiana.

Ancora, *piazza Maffei* verrà riprogettata secondo un modello di *luogo urbano simbolico*: essa costituirà l'i-

deale prolungamento del cuore cittadino, costituito da piazza della Vittoria, con la Chiesa Parrocchiale, l'Ufficio Postale, il Centro Civico e così via. Sarà, inoltre, l'elemento di connessione più naturale per raggiungere anche attraverso percorsi pedonali, a sud l'insediamento scolastico e a nord l'area residenziale in espansione.

L'attuale *Centro sportivo* di via Radice verrà ampliato con un secondo campo sportivo mentre si creeranno nuovi ambiti riservati al parcheggio auto, soprattutto in via Roma, via San Bernardo e via Palestro la quale sarà anche aperta verso Pogliano.

Nel progetto sono inoltre previste la sistemazione di *aree a verde*, la creazione di *parchi urbani* e la revisione di alcuni percorsi cittadini ed extra cittadini ritenuti poco razionali o pericolosi.

In sintesi entro una decina d'anni Barbaiana sarà sicuramente ancora più viva e più bella!

Nei disegni di queste pagine sono evidenziati i maggiori interventi previsti dal Programma.



Dal 1965...

...esperienza e professionalità al servizio dei cittadini di Lainate e Barbaiana

POZZI
onoranze funebri

Lainate - Via Garzoli, 12
Barbaiana - Via Roma, 14
Tel. 02.937.09.38
SERVIZIO 24 ORE SU 24



www.monzaepozzi.it
info@monzaepozzi.it

Aderente alla FENIOF
(Federazione Nazionale Imprese Onoranze Funebri)

OFFICINA

CARONNO PERTUSELLA (VA)
Via S. Pietro (rotonda acciaierie Riva)
Tel. 02 96451876

RIPARAZIONI

Decespugliatori
Motoseghe
Rasaerba
Trattorini
Tagliasiepi
Motocoltivatori
Motozappe
Motori a scoppio



CENTRO ASSISTENZA
SI ESEGUONO ANCHE RIPARAZIONI IN GARANZIA



SORRIDERE FA BENE E SONO IN MOLTI A CAPIRLO

Bene la sesta rassegna tra le stelle

Un bilancio molto positivo quello che i responsabili di "Capriole tra le stelle" hanno potuto tracciare dopo l'ultimo spettacolo di marzo della Rassegna teatrale curata dai Barabba's

Clowns.

Il cartellone prevedeva otto serate fra Lainate e Arese che hanno registrato picchi di presenza significativi.

Un pubblico eterogeneo, costituito da famiglie ma an-

che da giovani interessati ai grandi temi della vita che nel teatro della clowneria disseminano ironia, dissacrazione e divertimento.

Sul palcoscenico dell'Auditorium di Barbaiana e

del Cinema-Teatro di Arese si sono avvicendati artisti anche internazionali: il poeta e attore argentino Malamud che abbiamo intervistato poco prima dello spettacolo, il danese Ingimarsson e il duo

svizzero-americano Full House: fra gli artisti di casa, il maestro Enrico Bonaventura, con i suoi "Segreti di Arlecchino" e molti altri.

Per vederli e applaudirli è intervenuto un pubblico

composito proveniente da tutta la regione.

Alla prossima edizione, Barabba's.

Ci aspettiamo un calendario ancora più ricco e intrigante.

INTERVISTA A HECTOR MALAMUD

Il blu del tango, nel sorriso di un clown no global

di **Monica Guerci**

Si è conclusa il 23 marzo "Capriole tra le stelle" a cura di Barabba's clowns, rassegna di teatro della clowneria, della commedia all'italiana, della satira. Quel teatro per intenderci che come in uno spettacolo a due tempi, sa muovere prima il sorriso e poi il pensiero. Nel lungo cartellone di appuntamenti sui palcoscenici di Lainate e Arese, c'era quello del 17 marzo, che riportava sulla scena italiana dopo vent'anni Hector Malamud. Attore argentino, poeta surrealista, comico, clown no global. Il suo cavallo di battaglia "Tango Clips" è uno spettacolo comicissimo, fatto di teatro gestuale che parla di amor y muerte. Poche ore prima di andare in scena, dietro le quinte dell'auditorium di Barbaiana, Malamud ha parlato della difficile situazione economica e politica della sua Argentina, ha raccontato in questa intervista della "Resistenza culturale" che lui e un intero esercito di attori e pubblico combattono nei teatri di Buenos Aires, facendo registrare sempre il tutto esaurito, perché: "il teatro non deve morire".

Comicità e tango, sorriso e malinconia convivono in "Tango clips", come?

«È la mia memoria del tango, io sono argentino ma ho vissuto molti anni in Europa e questo spettacolo è nato qui. Sono un clown moderno e pensavo come prendere in giro, però con molta tenerezza e grande rispetto la mitologia del tango: i musicisti, la stessa musica, il personaggio più o meno caratteristico: il macho, il guappo, il bravaccio, il mulo, che ho voluto trasformare in paro-

dia, in satira. Allo stesso tempo sulla scena si alternano dei momenti poetici dove sono rispettati certi valori ad altri, dove invece rido molto. Un esempio è il fanatico del calcio, un pazzo, un incosciente irrazionale che diventa invece malinconico ascoltando le note di un tango di Garavel. Uno spettacolo giocato molto sul grottesco, sul tragicomico. Prendo il giro anche una cosa molto sacra per noi argentini: il bandoneon, la fisarmonica, sulla quale ho costruito molte gags, uno strumento particolare che ti prende il naso mentre suoni, che ti fa cadere mentre cammini o suonare un concerto ridicolo».

Malinconia e divertimento, due contrasti sulla scena come nella vita?

«Sì, come i contrasti della vita. Il tango è musica, è un'espressione legata al blu e sempre parla del dolore, dell'amore non "correspondido", parla della perdita. C'è qualcosa nel tango di molto reale che è la vita che si unisce ad una musica sensuale, espressione di rapporto molto speciale fra l'uomo e la donna. Il tango si danza insieme, l'uomo e la donna non si separano. Sulla scena invece, io danzo con una scarpa molto molto carina».

Malamud dove arriva, al cuore o alla testa del pubblico?

«Al cuore, alla testa e alla bocca, perché la gente ride. Il pubblico in Europa ha però qualche difficoltà a capire tutti i riferimenti propri del tango e dell'Argentina, ho provato così a fare una cosa molto più universale. In un monologo ho un cartello al collo con scritto: "tango" e, parlo di "lei" che mi ha abbandonato per un altro uomo, questo succede in tutti i pae-

si del mondo. Lei mi ha tradito, lei è partita e rimango solo nel mio miserabile destino. La amo e lei non mi ama più, tornerò allora all'unica donna che veramente mi ha amato nella mia vita: la mamma. Ma la fine è tragica, la mamma è morta e quindi anche lei mi ha abbandonato».

Proposto in Europa molti anni fa, quella sulle scene di oggi è una veste rinnovata dello spettacolo?

«Oggi c'è più rispetto per la tristezza, l'accento cade più grave sulla malinconia, i contrasti sono più forti. Sono venuto dall'Argentina per fare uno spettacolo comico, ma senza dimenticare che lì si sta molto male, che tutto è terribilmente difficile. C'è una carica emozionale diversa rispetto ad allora, c'è più profondità. Quando il fanatico di football si trasforma in un altro personaggio, presento così un desiderio tipico dell'attuale psicologia nazionale argentina, quello cioè di essere un americano o uno spagnolo, un italiano... un altro. È una parte drammatica: "Sentire che sono un altro" dice il protagonista e si trasforma. Chiede alla fisarmonica che gli suoni un tango e il palcoscenico rimane vuoto mentre il pubblico ascolta Piazzolla. Questo è il mio omaggio alla mia terra».

Come sono stati questi anni per te in Argentina?

«Ho fatto teatro, tv, cinema, regia. Faccio seminari sul linguaggio comico, corporale e lavoro come attore, gioco un ruolo, in teatro, in cinema o in tv però il mio spazio di creatore di artista lo conservo sempre anche se con grande difficoltà. In questo momento insieme ad altri attori stiamo realizzando uno spettacolo rumeno, una

pièce molto interessante sulla disoccupazione, sulla competenza, cose molto attuali. L'Argentina sta passando un momento molto duro, per questo io sto facendo nuovamente il ponte con l'Europa. Perché sento che qui sono rispettate ancora le regole della creatività. In Argentina ora questo non è possibile, è tutto chiuso, non si lavora. Il problema è economico, sociale, culturale. L'Argentina ha una dimensione culturale teatrale straordinaria ma che ora rischia di essere abbandonata. Buenos Aires ha circa 190 sale di teatro, piccoli teatri, ma sovvenzionanti perché in estate lavorano tutti. Per una giornata alla settimana ci sono tantissimi gruppi di attori che fanno una sorta di "resistenza culturale" in questi teatri, un lavoro enorme che accoglie anche il teatro sociale della Polonia, della Cecoslovacchia, dell'Ungheria. Più c'è crisi economica e più questi attori combattono la loro battaglia, lavorano con più forza e sempre meno soldi. Fortunatamente c'è ancora una grande parte degli argentini che rimane legata alla cultura, alla creatività, a un passato che non si dimentica, che resiste. In questo modo noi attori in Argentina siamo partigiani del teatro che non deve morire».

E in Italia?

«In Italia, succede come in Argentina, in America e negli altri paesi latino americani dove la tv ha sopravvinto su tutto. E molti artisti con grande capacità espressiva si sono affogati nella tivù. Cile, Colombia, Venezuela, Messico, la tv è diventata il totem moderno di tutti, se tu non vai in televisione non sei nessuno. Manco dall'Italia da 25 anni, sono stato qui nel '78,



nell'80 e nell'81 allora c'era un circuito culturale più sviluppato che adesso. Gruppi come i Barabba's clown, che promuovono queste rassegne sono dei veri "don chisciotte", non hanno l'attenzione del pubblico che meritano. Questo forse è generale, ma dobbiamo dire che è una situazione grave perché se si perde questa tradizione del teatro popolare, della commedia dell'arte credo che si perda una parte molto importante della vita, della civiltà, questa è una crisi che sta arrivando ovunque, una crisi dell'umanità. L'omologazione dell'Euro ha distorto la realtà. La globalizzazione è pericolosa perché la tua identità non sai più dov'è. Nei miei seminari parlo di Chaplin, di Alberto Sordi, di Aldo Fabrizi, dei grandi comici e i ragazzi non li conoscono, è una generazione che ha perso i riferimenti col passato. Non dico che il passato sia meglio, ma dico che è importante per il nostro presente».

Nei seminari che cosa insegni?

«Trasmetto la mia esperienza personale. Io non so-

no un professore, ma un attore, creativo, con molta esperienza, ma solo un attore che sa trasmettere uno stile, un metodo che gli ha dato grandi soddisfazioni. Uno stile legato al gioco, all'immaginazione, dove il corpo è uno strumento per far lavorare molto la fantasia, è la destrutturazione della logica. Far vivere l'immaginario, ognuno di noi deve mettere a posto il suo sogno, lo deve mettere in gioco: il tuo sogno deve essere possibile. Forse attraverso il teatro, forse la pittura, forse la scultura, ma devi fare tutto il possibile perché il tuo sogno si realizzi. Da tutto questo lavoro nasce un linguaggio del corpo che io lego molto alla comicità».

Forse questo è anche un insegnamento di vita?

«Non mi sento un messia, trasmetto solo quello che ha dato alla mia vita un senso: il senso dell'arte».

In una parola come ti definisci: un comico, un attore un clown, forse un poeta?

«Sono un bambino adulto a cui piace far ridere la gente, ridere con sentimento per farle scoprire il mondo».



COMUNITÀ ALLOGGIO PER PERSONE CON DISABILITÀ

“La Cordata” compie due anni

Fin dalla sua inaugurazione l'obiettivo della comunità è stato quello di diventare risorsa e riferimento per il territorio. La caratteristica peculiare del servizio è, infatti, l'apertura verso la comunità territoriale.

L'esigenza espressa dal Comune di Lainate, che ha for-

temente voluto la realizzazione del progetto, è quella di dare risposta ai problemi di residenzialità per le persone con disabilità residenti sul proprio territorio e di forte integrazione con lo stesso; non una struttura, quindi, chiusa e segregante, ma radicata ed orientata alla comunità lo-

cale.

Attualmente la Comunità ospita 7 ragazzi con differenti tipologie di “difficoltà”, che quotidianamente si muovono nel tessuto cittadino ed usufruiscono dei suoi servizi, al fine di seguire e sperimentare il loro percorso di autonomia.

Obiettivo futuro della comunità sarà quello di consolidare quanto finora raggiunto e iniziato, con l'aggiunta di nuovi traguardi nell'integrazione e cooperazione con il territorio: in tale direzione, vanno ricondotti i progetti di “avvicinamento all'autonomia”, finanziati con il sup-

porto della Legge 162, che si prefiggono di dare la possibilità di sperimentare dei periodi di vita autonoma, in un contesto “protetto” a persone disabili che finora non ne hanno avuto l'occasione.

Sono stati molti gli enti, pubblici e privati, che hanno collaborato con la comunità

fin dalla sua nascita, tra i quali si ricordano: Comune di Lainate che ha realizzato la comunità e sostenuto attivamente il percorso avviato, le forze dell'ordine, le realtà del sociale e dell'associazionismo, i servizi del territorio e le famiglie dei ragazzi in “difficoltà” di Lainate.

ACLI LEGA CONSUMATORI

La ricetta medica

Proseguiamo in questo numero l'intervento su farmaci, ricette realizzato dalla Lega consumatori Acli di Lainate con lo scopo di fornire istruzioni per orientarsi meglio in questo ambito.

Cos'è una ricetta?

Per ricetta medica si intende la prescrizione effettuata per iscritto da un medico su carta intestata, cioè con stampato o timbrato il nome e la qualifica del medico. La ricetta contiene:

- nome e cognome dell'ammalato
- prescrizione, cioè le medicine che il paziente deve assumere
- il modo di somministrazione dei farmaci, cioè in quale quantità e quando vanno assunti (in gergo tecnico **dosì e posologia**)
- data di compilazione e firma del medico

La ricetta può essere compilata dal medico sul ricettario privato (“ricetta bianca”) oppure su quello del Servizio Sanitario Nazionale (S.S.N.), solo quest'ultima può essere utilizzata per ottenere un farmaco gratuitamente (o pagando un ticket se previsto dalla Regione).

La ricetta non è più valida se è scaduta (la scadenza varia a seconda del tipo di ricetta) o esaurita (se prevede l'acquisto di un numero massimo di confezioni che risulta già effettuato, come attestano i timbri apposti dal farmacista ad ogni acquisto).

Esistono diversi tipi di ricetta:

- Ricetta del Servizio Sanitario Nazionale (S.S.N.): utilizzata per i farmaci che lo Stato “passa” ai cittadini. Questa ricetta ha un mese di validità. Può farla il medico di

famiglia o il centro ospedaliero.

- Ricetta ripetibile: è scritta su carta intestata del medico (foglietto bianco con timbro di intestazione in alto). Il paziente la può utilizzare per acquistare più volte lo stesso farmaco, per un periodo non superiore a tre mesi dalla data di compilazione e comunque per non più di cinque volte.

- Ricetta non ripetibile: si può utilizzare soltanto una volta e si riferisce a quei medicinali il cui uso va tenuto sotto controllo poiché l'assunzione prolungata può determinare stati tossici o rischi gravi per la salute. Tale ricetta ha validità limitata a un mese e viene trattenuta dal farmacista al momento della consegna del farmaco.

- Ricetta ministeriale: utilizzata per medicinali sottoposti a specifiche modalità di distribuzione e prescrizione in quanto rientrano nella categoria di sostanze psicotrope, stupefacenti o utilizzate per la prevenzione, cura e riabilitazione degli stati di tossicodipendenza.

Quando si deve pagare

Dal punto di vista del prezzo che devono pagare i cittadini, i farmaci si possono dividere in tre tipi:

1. Farmaci completamente a carico del S.S.N., cioè gratuiti per il cittadino. Sono i farmaci di classe A, ritenuti indispensabili perché servono a curare le malattie più importanti. In questi casi il cittadino non paga nulla tranne un eventuale ticket stabilito dalla Regione.

Per ottenere un farmaco gratuitamente è indispensabile la ricetta scritta sui ri-

cettari del S.S.N.

Di alcuni di questi farmaci, che possono essere impiegati per più malattie, il ministero si fa carico solo per alcune di esse (le più gravi). Ad esempio la “nimesulide”, antinfiammatorio analgesico usato per alleviare il dolore in generale, è rimborsato dallo Stato solo per curare il dolore legato a tumori, gravi disturbi delle articolazioni e attacchi di gotta. Chi lo prende per un mal di denti o di testa deve pagarlo interamente.

2. Farmaci passati dal S.S.N. fino a un prezzo massimo di riferimento, al di sopra del quale il cittadino paga di tasca sua. Si tratta di medicinali di classe A che hanno un equivalente generico, cioè un farmaco uguale, contenente lo stesso principio attivo e nella stessa dose, venduto a un prezzo inferiore perché è scaduta la copertura brevettuale del primo. In questi casi il S.S.N. rimborsa solo il prezzo del farmaco più economico, sulla base di una lista dei farmaci aventi un generico e del prezzo di rimborso spettante al cittadino predisposta dal ministero della Salute (www.ministerosalute.it). Va precisato che, poiché la disponibilità di farmaci generici non è omogenea su tutto il territorio nazionale, ciascuna Regione elabora una propria lista e propri prezzi di rimborso, integrando la lista ministeriale con la disponibilità locale dei generici, pertanto il prezzo di rimborso può variare da Regione a Regione.

Attenzione: se il medico prescrive un farmaco di classe A con prezzo superiore a quello massimo di rimborso, il farmacista è tenuto a proporre al paziente la sostitu-

zione con quello più economico. Il farmaco non può essere sostituito soltanto se il medico ha inserito un'apposita indicazione sulla ricetta, scrivendo “non sostituibile” oppure “sic volo”. In questo caso il cittadino dovrà sborsare la differenza tra il prezzo del farmaco prescritto e la quota massima di rimborso prevista dal S.S.N. della sua Regione (corrispondente al prezzo del generico equivalente più economico).

3. Farmaci completamente a carico del cittadino. Sono i farmaci di classe C, quelli che il cittadino si deve sempre pagare. In questo gruppo ci sono:

- farmaci vendibili solo con ricetta medica, cioè prescrivibili solo dal medico sul suo ricettario bianco. Si tratta di farmaci non ritenuti indispensabili dal ministero della Salute, oppure di farmaci il cui produttore non ha voluto abbassare il prezzo al valore indicato dal ministero stesso per rispondere ai criteri di costo-efficacia necessari per far parte della classe A;
- farmaci vendibili anche senza ricetta medica (cosiddetti “da banco”) usati per curare piccoli disturbi o controllare sintomi.

Il ticket sulla ricetta

In alcune Regioni è stato introdotto un **ticket** sulla ricetta del S.S.N.. Il ticket è in genere di uno o due euro per confezione di farmaco. Sono previste delle esenzioni per alcune categorie di pazienti: in generale invalidi del lavoro, civili o di guerra, nuclei familiari con reddito basso o malattie particolari. Queste esenzioni possono variare da Regione a Regione.

IN BREVE

Assegnazione Alloggi Popolari

Si informa che prossimamente sarà indetto bando di assegnazione alloggi popolari. Il bando con le date di inizio e fine per la presentazione delle domande, che saranno prevedibilmente in maggio-giugno, verrà pubblicato all'albo pretorio del comune. Per informazioni tel. 02/935 98 262.

Il Centro d'Ascolto Caritas

Con questo trafiletto vuole solo ricordarti che: Il giovedì a **Barbaiana dalle 18.00 alle 19.30** - Via San Bernardo N. 4

Il sabato a **Lainate dalle 10.00 alle 12.00** - Via A. Manzoni N. 4

Puoi sempre trovare degli operatori a tua disposizione pronti ad ascoltarti.

Per informazioni potrai contattare il numero **02/93257976**.

Il giovedì dalle 18.00 alle 19.30 ti risponderà un Operatore, diversamente potrai lasciare il tuo messaggio in segreteria.

Lasciati guidare dal tuo desiderio di incontrare qualcuno che ti possa “ascoltare”, che ti possa suggerire una strada, che ti possa dare una parola di speranza, che ti possa regalare, anche semplicemente, un sorriso.

“Marcifesta di Primavera”

Organizzata dal Comitato Genitori delle Scuole di Grancia/Pagliera.

La marcia podistica, che è alla sua 23° edizione e si svolgerà il 16 maggio, è aperta a tutti i bambini/ragazzi delle Scuole Materne/Elementari/Medie.

Quota di partecipazione **Euro 3**. Medaglia e sacchetto gastronomico a tutti i partecipanti.

Coppe ai primi arrivati e alle classi più numerose.

Ritrovo: ore 8,30 presso la scuola Elementare di Via Sicilia, Grancia

Vi aspettiamo numerosi!

Concerto per l'Europa

In occasione della festa dell'Unione europea, il Comune di Lainate in collaborazione con l'Associazione Gioventù musicale d'Italia e l'Associazione Amici di Villa Litta organizza un concerto nel salone delle feste di Villa Borromeo Visconti Litta, domenica 9 maggio ore 17.00.

L'ingresso è gratuito.

- Stefano Lo Re, violino
- Claudia De Natale, pianoforte
- Zara Dimitrova, soprano
- Musiche di A. Scarlatti, C. Saint Saëns, G. Fauré, L. Délibes, L. Janacek, J. Haydn.



A BREVE L'INAUGURAZIONE DELLA NUOVA STRUTTURA

JOB caffè: apertura il prossimo 5 giugno!

Tra poche settimane sarà operativo il servizio del JOB caffè, negli spazi appositamente ristrutturati di via Larmora, in prossimità dell'incrocio con via Re Umberto. Il 5 giugno verranno infatti ufficialmente avviate le attività.

Abbiamo già avuto modo di presentare da queste pagine il JOB caffè, ed ora, nell'imminenza dell'apertura, vogliamo farlo conoscendo lo spazio necessario.

È un progetto condiviso tra diversi soggetti:

- il Comune di Lainate,
- la Provincia di Milano,
- Euro lavoro,
- il Consorzio SIS, Euroimpresa.

L'idea di fondo è quella di riportare ad unità, in un solo luogo fisico, tutto ciò che riguarda il tema "Lavoro", agevolando così sia le persone in cerca di occupazione o riqualificazione professionale che le imprese.

Il "punto di accesso" è un *Job Caffè vero e proprio*, uno spazio di pausa, ristoro e aggregazione, ma anche un luogo attrezzato telematicamente per inviare il proprio curriculum vitae alle banche dati on line, per essere aiutati ed orientati nella ricerca di un lavoro o nella costruzione di un proprio piano di formazione.

Uno spazio giovane, accattivante, di ottimo livello negli arredi e nella qualità di cibi e bevande, presso il quale saranno organizzati anche momenti di festa ed eventi di aggregazione e di **cultura: musica, teatro, labo-**

ratori artistici, video, dibattiti, serate a tema, concerti, ecc.

Questo spazio accoglie le persone e le imprese accompagnandole poi ai diversi altri servizi presenti.

• **Cercare Lavoro:** sostegno ed accompagnamento individuale o di gruppo per chi si vuole impegnare in una ricerca attiva del lavoro.

• **Orientarsi nelle scelte:** incontri individuali con consulenti di orientamento finalizzati a favorire l'emergere e la razionalizzazione di interrogativi, difficoltà, necessità orientative e a proporre percorsi individuali di consolidamento e progettazione.

• **Formazione e Formazione Professionale:** materiali ed assistenza per ciò che riguarda l'informazione relativa alle opportunità formative. Inoltre, sulla base delle esigenze sia dalle aziende che dalle persone, e sulla base dell'analisi del mercato del lavoro locale, sono organizzati specifici percorsi formativi ed orientativi.

• **Spazio aziende:** spazio a disposizione delle imprese per "raccontarsi" e presentarsi. In questo modo le aziende stesse potranno meglio diffondere la propria immagine nel territorio e, se in cerca di personale, presentare le proprie opportunità di crescita professionale.

• **Spazio Lavoro:** una serie di servizi a supporto delle esigenze delle aziende e delle persone alla ricerca di occupazione promuovendo l'incontro tra domanda ed

offerta. Quindi attività strutturate di mediazione al lavoro e servizi di lavoro interinale.

• **Spazio Integrazione - collocamento mirato:** sostegno alle persone in stato di svantaggio all'inserimento nel mondo del lavoro, per favorire la collocazione mirata dei soggetti deboli. Azioni di accompagnamento della persona, di mediazione, di supporto all'azienda interessata dagli obblighi previsti dalla Legge 68.

• **Spazio Stage-Tirocini:** inserimento nel mercato del lavoro di giovani o adulti (normalmente provenienti da percorsi di tipo scolastico, formativo, lavorativo) attraverso la promozione di stages e work experiences finalizzati a favorire l'orientamento e lo sviluppo professionale

• **Spazio Consulenza:** consulenze sull'evoluzione delle normative lavoristiche e sulle diverse forme contrattuali, sull'applicazione dei contratti collettivi nazionali di lavoro e sulla normativa in materia di lavoro in genere, anche in tema di sicurezza e di qualità.

• **Orientamento scuole:** servizio di orientamento rivolto agli studenti delle scuole medie inferiori e superiori, con incontri individuali o che coinvolgano intere classi direttamente a scuola; inoltre azioni rivolte ad insegnanti e famiglie.

• **Spazio Orientamento giovani:** offerta orientativa specifica rivolta individualmente agli studenti in usci-

ta dalla scuola media superiore. La proposta prevede percorsi orientativi funzionali al sostegno nella transizione verso il mondo del lavoro o verso ulteriori percorsi formativi.

Le organizzazioni che opereranno nel JOB caffè:

Euro lavoro è una società a maggioranza pubblica costituita per favorire lo sviluppo delle politiche attive del lavoro e l'incontro tra la domanda e l'offerta. Si occupa di ricerca e selezione del personale, di gestione degli esuberanti, di orientamento e di servizi per l'occupazione

SIS è un Consorzio di cooperative sociali di solidarietà, e raggruppa circa sessanta organizzazioni del cosiddetto "Terzo Settore". Si occupa di orientamento ed accompagnamento al lavoro, inserimento lavorativo per persone svantaggiate, formazione e tutoraggio, servizi alla persona, progettazione partecipata, politiche attive del lavoro e politiche sociali attive.

Euroimpresa Legnano è una società a maggioranza pubblica, costituita per promuovere e coordinare il processo di reindustrializzazione, sostenere l'innovazione e la diffusione tecnologica,

favorire la costituzione di nuove imprese, ottenere finanziamenti sia per imprese che per enti locali

I primi appuntamenti:

5 giugno ore 11,30: apertura JOB caffè
apertura, visita degli spazi, aperitivo.

18 giugno ore 18,00: presentazione delle attività
presentazione delle attività e dei servizi per le persone, aperitivo, festa e musica insieme per tutta la serata.

23 giugno ore 18,00: presentazione alle aziende
presentazione delle attività e dei servizi per le imprese, aperitivo.



LA TUA FORMA E IL TUO BENESSERE SONO IL NOSTRO MAGGIOR SUCCESSO

ELAN VITAL PALESTRA

FORZA E COMPETENZA NEL FITNESS

Via Rubicone, 10/12 - 20020 LAINATE (MI)
Tel. 0293571144
www.evgy.com

TIPOGRAFIA

Grafica BIANCHI
di Bianchi Pietro

Stampati commerciali in genere
Via Monte Grappa, 63 - 20020 LAINATE (MI)
Tel. 02 9370786

*** QUALITA' e RAPIDITA' ***
per tutto Giugno -15%
SU INTAGLIO SCRITTE E DECORAZIONI
PER AUTOMEZZI E VETRINE



UNA GIORNATA DI FESTA PER TUTTA LA COMUNITÀ

25° Anniversario dell'Asilo Nido Comunale

Sabato 17 aprile si è festeggiato il 25° anniversario dell'Asilo Nido Comunale. Per questa occasione il giorno 16 aprile si è tenuta, presso la Sala delle Capriate, una conferenza alla quale hanno preso parte l'Assessore Dallatomasina che ha introdotto gli argomenti parlando della situazione attuale del Nido e del suo significato educativo; la Coordinatrice Sara Pratobevera che ha descritto il Nido come "opportunità di Crescita" illustrando il metodo educativo in vigore presso il Nido Comunale; la Musicista Sonia Vettorato che ha spiegato l'importanza del suono e della musica per una crescita serena

dei bambini e la Pedagogista Fiorella Invernizzi che ha fatto un intervento sulle emozioni e le capacità espressive

del bambino. Alle ore 10.00 di sabato il Nido Comunale, vestito a festa, ha aperto le porte alle famiglie dei bambini fre-

quentanti l'anno scolastico in corso, che hanno avuto la possibilità di visitare gli ambienti e incontrare le persone con le quali i loro bimbi trascorrono parte della loro giornata.

Alle ore 12.00 il Sindaco insieme all'Assessore Dallatomasina, ha affisso la targa con il nuovo nome del Nido: "Il Piccolo Principe" ed ha premiato con dei libri ed una bicicletta il bambino che insieme alla sua famiglia aveva proposto il nome che la Commissione Asilo Nido ha giudicato vincitore. In seguito il Sindaco ha ringraziato e premiato con un libro sulla città di Lainate ed un pensiero floreale, le tre educatrici che da 25 an-

ni sono in servizio presso il nostro Nido: le Signore Anna Bianchi, Chemotti Florens e Croci Elena. Non sono mancati i ringraziamenti e i medesimi omaggi per l'insostituibile cuoca, la Signora Fierro Maria che ogni giorno delizia i piccoli utenti del Nido. Un ringraziamento è andato anche alle due ausiliarie le Signore Giglio Margherita e Marino Giuseppina che per 25 anni hanno lavorato nel Nido Comunale.

Terminati i ringraziamenti si è offerto alle famiglie un piccolo buffet con tanto di torta con l'immagine del Piccolo Principe.

Alle ore 14.00 il Nido ha

accolto tutte le persone che avevano il desiderio di visitare questa struttura: famiglie che pensavano di iscrivere i loro figli, bambini che avevano frequentato negli anni passati, ecc.. Il tutto si è concluso intorno alle ore 16.30.

Questa giornata di festa suscita una piccola riflessione: il Nido che in questi anni ha cambiato il suo significato per le famiglie, in quanto è visto sempre di più come un'opportunità di crescita per ogni bambino, ha dunque una grande importanza per tutta la comunità perché non dobbiamo mai scordare che "Tutti i grandi sono stati bambini una volta".



TEATRO E SCUOLA

Il progetto "Ragazzi dietro le quinte"

Nato dalla collaborazione dell'Associazione onlus Barabba's Clowns con le istituzioni scolastiche, realizzato con il patrocinio dei Comuni di Arese e Lainate e con il contributo della Fondazione Cariplo, "Ragazzi dietro le quinte" ha coinvolto per oltre sei mesi studenti e insegnanti di scuole materne, elementari e medie. Il mondo del teatro - che costituisce il terreno di lavoro del progetto - si è dimostrato un mezzo innovativo per formare ed

educare bambini e adolescenti impegnati a costruirsi un'identità matura. Coinvolti da insegnanti e addetti ai

lavori, nelle fasi più diverse di realizzazione di uno spettacolo teatrale, i ragazzi sono passati dal ruolo di spettato-

ri a quello di protagonisti, non solo attori ma anche sceneggiatori, registi, coreografi, tecnici del suono. Il "Festival dei Ragazzi" che si terrà a metà maggio costituisce la degna conclusione dell'impegnativo progetto educativo. In una tre-giorni intensissima, presso il Cinema-Teatro di Arese 12 spettacoli pensati, diretti e interpretati da altrettanti nuclei scolastici si contenderanno il plauso degli spettatori: tutti rigorosamente "addetti ai lavori".



L'APPELLO DI RUOTE AMICHE

Cercasi volontari

Sei altruista?

Vuoi renderti utile?

Unisciti a noi e cerca un senso nel volontariato.

Senza volontari "AMICHE" non sarebbe mai nata e senza volontari oggi rischia di non poter continuare! Da quattro anni collaboriamo con il Comune di Lainate, offrendo un servizio di utilità sociale per il trasporto di persone sole, anziane, disabili e dei pazienti verso gli ospedali e le case di cura del nostro territorio, di Milano, Varese e

Como, per fare i ricoveri, le visite o gli esami medici. La solidarietà e l'impegno verso queste persone ci impongono di richiamare l'attenzione di tutti, non per chiedere fondi, ma per invitarVi a riflettere sui disagi e sulle difficoltà che spesso non vengono recepite dalle istituzioni di ogni genere e grado e che sempre dobbiamo affrontare da soli.

Per questo oggi c'è bisogno anche del tuo aiuto, della tua collaborazione, della tua sensibilità da donare a chi è nel disagio, perché trovi in noi un riferimento sicuro e disinteressato. Aderisci anche Tu alla nostra iniziativa, diventa Socio insieme a noi, disponibili con generosità e ti sentirai più amato. Basta un mattino al mese o alla settimana. Dato il continuo aumento delle richieste di servizio, ci rivolgiamo a persone disponibili che vogliono dedicare qualche ora del loro tempo a persone che richiedono aiuto e attenzione. Ci rivolgiamo a tutti, in particolare ai pensionati, ma ben vengano anche i giovani che sanno sempre stupirci con il loro entusiasmo. Invitiamo pertanto gli interessati a rivolgersi presso la Segreteria della nostra Associazione - tel 02 93550439, dal Lunedì al Venerdì dalle ore 9,00 alle 12,00 e dalle ore 15,00 alle 17,00.

A nome del Direttivo
Il Presidente
Dario Orlandi

IN DIRITTURA D'ARRIVO IL PROGETTO "RAGAZZI DIETRO LE QUINTE"

Il bello della scuola

Nella scuola di via Lamarmora è (quasi) tutto pronto per due spettacoli teatrali eccezionali: "I nani di Mantova" e "Dove sono i cattivi?" che costituiscono la conclusione di un anno speciale. Tutto è cominciato ad ottobre, quando siamo andati all'Auditorium di Barbaiana a vedere "Spataciunfete": parlava di cosa succede di notte in un museo, quando è chiuso al pubblico: divertenti avventure con strani personaggi. Poi abbiamo visto Babau, con un solo protagonista che doveva imparare le parti dei cattivi: Capitan Uncino, il Lupo, la Strega, e il Nano Malvagio

(questo non sapevamo nemmeno che esistesse) e gli capitavano un sacco di guai. Alla fine abbiamo provato i costumi e l'uncino da pirata. A dicembre c'è stata "La vera storia di Biancaneve": era molto divertente e finalmente abbiamo scoperto chi era il Nano Malvagio!

In gennaio abbiamo cominciato a lavorare noi. Prima Antonio, un attore vero, ci ha insegnato come muoverci e parlare sul palcoscenico e qualche trucco, tipo cadere all'indietro e le sberle finte dei pagliacci, poi ci siamo divisi in gruppi per preparare i nostri spettacoli. Un gruppo ha dovuto pre-

parare le scene, i cartelloni, il manifesto: faceva scenografia lavorando con i colori, i pennelli e i fogli di carta grandi.

Un gruppo ha imparato delle danze per lo spettacolo: sono balli popolari, facili da imparare ma è difficile farlo tutti insieme, a tempo, e ricordarsi come entrare, come uscire, come fare l'inchino. Due gruppi hanno fatto gli attori recitando nelle due storie: è stato bello imparare le battute per ricordarle a memoria, ci sono anche parti che fanno ridere. È emozionante aspettare il proprio turno, ma anche un po' noioso perché siamo in



tanti. Il difficile è alzare la voce perché abbiamo paura di sbagliare. Speriamo di non sbagliare quando reciteremo ad Arese, nel teatro

vero, davanti a tutte le altre scuole che hanno preparato gli spettacoli.

I ragazzi di via Lamarmora

LA SCULTURA DI STEFANIA SCARNATI IN VILLA LITTA

“Percorsi senza tempo”

Dall'8 al 30 maggio in Villa Litta a Lainate si terrà la mostra d'arte “Percorsi senza tempo” Intuizioni, con l'esposizione di opere scultoree dell'artista Stefania Scarnati. La mostra, curata da Angelo Cappellini, è proposta dall'Associazione culturale Artxyz e organizzata in collaborazione con la Provincia di Milano.

“Percorsi senza tempo” comprende più di 30 opere eseguite da Stefania Scarnati tra il 1999 ed il 2004. Sculture e bassorilievi sono stati selezionati secondo il filo conduttore di un viaggio immaginario nell'introspezione, dove le forme inusuali ma concrete, inventate dall'artista, si

“materializzano” in vere e proprie intuizioni di apertura a un dialogo interiore.

L'artista propone, attraverso le caratteristiche “nastrificazioni” una sorta di linguaggio scritto con le emozioni, leggibile senza bisogno di traduzioni, una sorta di nuovo, intuitivo linguaggio universalmente comprensibile come un'utopica rivisitazione della Torre di Babele od una innovativa interpretazione delle scritte “senza tempo” della Stele di Rosetta.

La scultura di Stefania Scarnati costituita da forme estremamente originali e realizzata con materiali industriali usati per l'alta tecnologia (il materiale prediletto dall'artista è un tecnopolimero), esalta il concetto del percorso (è co-



stituita esclusivamente da una nastrificazione continua che ricopre anime precostituite) conferendogli una essenza fisica di grande plasticità, non disgiunta da una piacevole sensazione tattile e da un suggestivo effetto estetico dato dalla lucentezza e dalla sensazione di fluidità.

I cerchi, che l'artista chiama “Conche” od “Ombre”, leggeri ed importanti raccontano percorsi che si rincorrono, si sormontano, si serrano e si dilatano nel loro proseguire infinito, senza mai varicarsi.

Le “Colonne”, come torri senza tempo, sono costituite da percorsi serrati che sembrano raccontare di esperienze vissute, di momenti di grande entusiasmo spesso seguiti da pause e ripiegamenti. I bassorilievi bianchi completano le nuove creazioni dell'artista.

Queste opere sempre più testimoniano la ricerca da parte dell'artista di un linguaggio interiore che travalichi il tempo e che divenga mezzo di comunicazione universale.

ASSUNZIONE DI DISOCCUPATI CON PIÙ DI 45 ANNI

Incentivi alle imprese

La provincia di Milano ha stanziato dei fondi economici alle imprese che a partire dal 1° marzo 2004 assumeranno persone disoccupate con più di 45 anni di età.

Gli incentivi sono in relazione alla fascia di età, al sesso e alla tipologia contrattuale

prescelta.

Possono beneficiare le imprese che hanno sede legale e/o operativa in provincia di Milano.

Gli incentivi sono cumulabili con ulteriori benefici di cui l'impresa può usufruire per la medesima assunzione.

Nella tabella sono indicate le agevolazioni.

Per ulteriori informazioni le imprese possono rivolgersi: Call Center 02 7740 4040

È possibile scaricare il bando integrale dal sito: www.provincia.milano.it

Tabella agevolazioni

		Tempo Indeterminato	Tempo Determinato (minimo 9 mesi)
Più di 45 anni	donne	Euro 2.250,00	Euro 2.050,00
Fino a 50 anni	uomini	Euro 2.100,00	Euro 1.900,00
Più di 50 anni	donne	Euro 4.000,00	Euro 2.050,00
	uomini	Euro 3.500,00	Euro 1.900,00

IN BREVE

Festa dell'Aria

22 e 23 Maggio nell'area del Mercato di via Barbaiana il comitato di S. Virginia organizzerà La festa dell'Aria. La manifestazione avrà il seguente programma:

Sabato	ore 18,00:	Apertura ristori con primi piatti e specialità alla griglia
	ore 20,30:	Serata danzante con “Ezio e Francesco”
Domenica	ore 12,00:	Aperitivo con possibilità di mangiare carne alla griglia (è gradita la prenotazione)
	ore 15,30:	Apertura giochi per bambini: Gonfiabili e Trenino ma soprattutto Costruzione e lancio di aquiloni
	ore 20,30:	Serata danzante con “il duo Meazza”

Mostre realizzate con il Politecnico di Milano

Le mostre verranno allestite nel salone delle feste di Villa Borromeo Visconti Litta

Dal 14 maggio al 17 maggio: Daniele Morini “Spazi-Milano 2004 Milano”

Dal 27 maggio al 2 giugno: Antoni Gaudì “Omaggio per il centenario”

Dall'11 giugno al 14 giugno 2004: Giovanni del Brenna “Spazi - New York 2004 New York”

Dal 16 luglio al 19 luglio 2004: Giuliano Mauri “Spazi- Paesaggi dell'immaginario”.

Orari: inaugurazione ore 17,30 apertura mostre dalle 14,30 alle 19,00

L'ANMIL - SEZIONE PROVINCIALE DI MILANO ORGANIZZA

Un soggiorno in Calabria a Montepaone Lido - sulla Costa Ionica presso l'Hotel Estella Club****

dal 19/06/04 al 03/07/04

Quota individuale di partecipazione Euro 950,00

Per informazione telefonare a

Faemma 03 93169794 e Della Foglia 029370109

RAPID SERVICE s.a.s.

SOCIETÀ SERVIZI AMMINISTRATIVI

INFORMAZIONI E COMPILAZIONI

Modello 730

Il servizio di ricezione e compilazione avverrà presso il nostro studio dalle 9,30/12,00 e dalle 17,00/19,00 da lunedì a venerdì
Si ricorda che la **scadenza della denuncia dei redditi mod. 730** è fissata al **15 giugno**

Via XXV Aprile, 1
angolo L.go D'Acquisto - 20020 Lainate (MI)
Tel. e Fax 02.9373091



BOCCE

Memorial Giovanni Aricci

Lunedì 5 aprile ha preso il via la seconda edizione del "Memorial Giovanni Aricci". La competizione, promossa dal gruppo bocciofilo La Primavera Lainatese, è stata indetta anche per celebrare il 45° anno di fondazione della società di via Circonvallazione. Il tritico di primavera terminerà venerdì 7 maggio. Le finali sono previste per le 20:30. L'organizzazione dell'evento è stata curata da Pierangelo Aliprandi.

Il programma prevede gare di individuale, coppia e terna. Nel tabellone sono stati inseriti 64 giocatori di categoria A, 128 coppie di B ed altrettante terne composte da atleti appartenenti al gruppo C - D. Le società rappresentate sono 80. Sono affiliate a 12 comitati federali e provengono da Lombardia, Piemonte ed Emilia Romagna.

Il bocciodromo lainatese, mercoledì 10 marzo, ha ospitato le finali del Memorial Carugo e Cavallini. Si trattava di



una gara a coppie di primo livello. Il torneo è stato organizzato dalla società presieduta da Enzo Parini.

Il titolo, nella categoria A - B, se lo sono aggiudicato Luraghi e Signorini. Gli atleti della Montegridolfo in finale hanno superato per 12 a 2 Antonio ed Angelo De Giorgio (Archi Dancing). Al terzo posto si sono classificati Uzzo e Colalli (Speranza Baggio). Quarta piazza per Giancarlo e Raffaele Restelli, portacolori de La Primavera Lainatese.

Nella categoria C - D si sono imposti Ferraresi e Gen-

nari (Bocciofila Serena). Nell'incontro decisivo hanno superato per 12 ad 11 Buccio e Bellucco, tesserati per il club di casa. I nostri concittadini hanno disputato una prova di carattere. La vittoria è sfuggita loro per un soffio. Il match è stato equilibrato, ricco di colpi di scena ed incerto sino alle battute finali. Sul gradino più basso del podio sono saliti Picerno e Magnavacca (Lonatese). Alla competizione hanno preso parte 256 coppie di atleti iscritti a 76 società, in rappresentanza di 11 comitati e tre regioni.

GOLF

Trofeo Lions

Domenica 22 marzo il green golf club di via Manzoni ha ospitato il "Trofeo Lions Lainate by Immoart & Lainauto". L'evento a scopo benefico è stato organizzato dai Lions Lainate. I fondi raccolti, infatti, sono stati devoluti in favore dell'Università della terza età.

Alla manifestazione hanno partecipato cento appassionati. Gli organizzatori hanno formato venticinque squadre. Ognuna composta da quattro golfisti. La gara è stata disputata con la formula louisiana.

Ad aggiudicarsi il titolo è stato il team formato da Maurizio Valenti, Nicoletta Bartolini, Giorgio Barucca e Gabriele Forte. Al secondo posto si sono classificati Claudio Carminati, Umberto Lietti, Stefano e Domenico Arcadi. Sul gradino più basso del podio, invece, sono saliti Diego Barbaro, Silvio Tomatis, Carlo De Servi e Zaim Gasi. Al termine del torneo è stata di-

sputata una gara di putting green.

Claudio Carminati, esponente dei Lions Lainate, commenta in questi termini la giornata: "Sono soddisfatto. L'iniziativa ha riscosso il successo sperato. A testimoniare vi è la buona quota di iscrizioni. L'unico rammarico è legato alle non perfette condi-

zioni atmosferiche. Se fossero state ottimali, molto probabilmente, avremmo registrato un'affluenza ancora maggiore. Ci siamo divertiti ed abbiamo raccolto dei fondi. E quest'ultimo aspetto è certamente il più importante. Il bilancio, di conseguenza, non può che essere positivo.



TENNIS

Trofeo città di Lainate

Lo scorso 27 marzo si è conclusa la 34ª edizione del Trofeo Città di Lainate. Ad aggiudicarsi il titolo è stato Vito Gioia (TC Cusano Milanino). Il neo campione, in finale, ha battuto Sergio Barani (TC Lainate). Il match si è concluso sul punteggio di 6/4; 3/6; 6/4.

Al terzo posto si è classificato Franco Ceriani. Al quarto Andrea Esposito. Entrambi portacolori della società presieduta da Pravettoni. Mai, in passato, il circolo tennis della nostra cittadina aveva piazzato tanti suoi atleti nelle zone nobili della graduatoria.

zato tanti suoi atleti nelle zone nobili della graduatoria.

Alla manifestazione hanno preso parte 88 atleti di quarta categoria.

Questo il commento di Davide Cogliati, esponente del direttivo del club di via Larmarmora: "Siamo molto soddisfatti dell'andamento del torneo. Abbiamo ricevuto molte richieste di iscrizione. Purtroppo non siamo riusciti ad accontentare tutti. Ben trentatré di coloro che avrebbero voluto prendere parte alla manifestazione sono rima-

sti fuori dal tabellone. Questo significa che il nostro torneo è un avvenimento sentito fra i giocatori di tennis della zona".

Gli appassionati di Lainate hanno seguito il torneo con molto interesse. Il pubblico che ha assistito agli incontri, infatti, è sempre stato molto numeroso. Questo, in parte, è dovuto agli ottimi risultati conseguiti dagli atleti tesserati per il circolo bianco rosso. Che sono giunti sino alla fase decisiva della kermesse.

"Desidero ringraziare - continua Cogliati - tutti coloro che si sono adoperati per organizzare al meglio quest'evento. Affinché riuscisse è stato fondamentale il contributo fornito da tutto il direttivo e di molte persone che sono vicine al tennis club di Lainate".

Sergio Barani sta attraversando un momento di forma smagliante. Dopo il secondo posto ottenuto nel Trofeo Città di Lainate è giunta un'altra piazza d'onore. Il nostro concittadino, mercoledì 31 marzo, ha sfiorato il successo nel torneo di quarta categoria disputatosi ad Usmate Velate.



RUGBY SERIE C

Stagione calda per il Rugby

La stagione della palla ovale si accinge ad entrare nella sua fase più calda. Il Rugby Lainate sta recitando una parte da protagonista. La formazione allenata da Max Bongini, infatti, naviga nei quartieri nobili della graduatoria. Niente male per un gruppo pieno zeppo di neofiti.

I caimani hanno messo in evidenza un gioco frizzante e gradevole. Sovente sono usciti dal campo ricevendo gli applausi da parte di pubblico ed avversari. Solo tre formazioni fino ad ora hanno imposto lo stop a Lovisolo e compagni: Cus Pavia, Parabiago e Cogoleto. E, guarda caso, si tratta delle prime tre forze del girone. Tutte le



altre avversarie sono state superate.

L'aspetto più positivo di questa annata, a prescindere dall'esito finale del campionato, è rappresentato dal fatto che molti ragazzi nuovi sono entrati a far parte del club

di via Circonvallazione. Fra gli altri citiamo Stefano Petrella, Davide Magagna, Glauco Lorenzon, Emiliano Cornacchia, Luca Bellinghieri ed Alessio Lamia. La loro presenza assicura al movimento della palla ovale della nostra cittadina l'apporto della linfa necessario per programmare un futuro a lunga scadenza.

Un contributo fondamentale, come sempre, lo stanno fornendo anche i veterani. Davide Raso, Vincenzo Greco, Andrea Dell'Acqua e Carlo Dabusti. Coloro che giocano a rugby da diversi anni e che fungono da punto di riferimento per tutti gli effettivi della rosa bianco rossa.





SCI CLUB

Gara Sociale



Domenica 21 marzo, sulle nevi di Valtournanche, si è disputata la 37ª edizione della gara sociale organizzata dallo sci club Universal. Alla competizione di slalom gigante hanno preso parte 51 appassionati.

Il titolo di campione sociale 2004 se lo è aggiudicato Massimo Scaldalai (00.48.65). La piazza d'onore spetta a Francesco Ghizzoni (00.49.37). Sul gradino più basso del podio è salito Alessandro Salvaterra (00.50.39). Tutti e tre fanno parte della categoria amatori. La campionessa sociale 2004 è Tatiana Orlandi (00.52.72). Alle sue spalle si è piazzata Claudia Del Fabbro (00.52.81). Al terzo posto Cristina Sada (00.59.29). Le sciatrici sono annoverate nel gruppo delle dame.

Nel tabellone femminile della categoria giovani spic-

ca il successo di Federica Maggioni (01.11.06). Alle sue spalle figura Giulia Mandricardo (01.11.99).

Medaglia di bronzo per Martina Balestrini (01.29.54). Giorgio Bazzi (01.00.43), invece, si è imposto nel tabellone maschile. Seguono Alex Ronzoni (01.22.32) e Marco Amboldi (01.28.56).

Fra i pionieri ha trionfato Giuseppe Airaghi (00.58.65). L'inossidabile Felice Giussani (01.02.44) si è piazzato secondo. Angelo Bensi (01.03.11) si è classificato terzo.

Nei veterani si registra l'affermazione di Valentino Croci (00.51.61). Dietro di lui si sono piazzati Egidio Sada (00.55.15) e Raffaele Patti (00.56.20). Passano gli anni ma Croci, classe '48, si conferma fra i più competitivi dello sci club. Tanto da meritare un'onorevole quinta

posizione nella graduatoria finale. Valentino, cronometro alla mano, tiene ancora testa ad appassionati che potrebbero essere suoi figli.

Questo il commento di Giuseppe Airaghi, presidente dell'Universal: "Alla gara ha partecipato un numero di appassionati superiore alle aspettative. C'è da ritenersi soddisfatti. Anche se in passato abbiamo registrato più di cento adesioni a questo evento.

Le condizioni atmosferiche erano favolose e la neve ottima. Ci siamo divertiti. Abbiamo trascorso una giornata straordinaria".

Le premiazioni si terranno sabato 17 aprile alle 21 presso il salone dell'oratorio di Barbaiana. Tutti i partecipanti alla gara, gli amici ed i sostenitori dello sci club Universal sono invitati a partecipare.

TROFEI DI MILANO

Istituto Comprensivo di Lainate

Gli alunni iscritti alle scuole elementari dell'istituto comprensivo di Lainate hanno recitato un ruolo da protagonisti nella 41ª edizione dei Trofei di Milano. L'evento è stato ospitato nell'arena civica del capoluogo lombardo. Gli studenti lainatesi, nella classifica finale, hanno meritato il sesto posto a livello femminile e l'ottavo a livello maschile. Si tratta di un risultato di assoluto prestigio. Soprattutto se si considera che alla manifestazione hanno preso parte tutti gli scolari iscritti alle classi terza, quarta e quinta elementare di Milano e provincia. Lo scorso 13 febbraio si è disputata la gara di corsa campestre sulla distanza dei 500 metri. Venerdì 12 marzo, invece, si è tenuta la competizione di corsa veloce sui 50 metri. Sono circa trenta gli studenti della nostra cittadina ad essersi messi in evidenza. Nelle rispettive batterie, infatti, hanno fatto registrare



ottimi tempi. Questi i loro nominativi: Giulia Gariboldi, Ilaria Ricciardi, Jacopo Baccara, Marco Baschiroto, Antonio Coccoiolo, Federica Cozzi, Luca D'Amato, Claudio Samà, Riccardo Chiarini, Luca Zambito e Valeria Longoni (plesso di via Lamarmora). Manuel Cecchetto, Alessio Rachele, Chiara Gaviraghi e Matteo Radice (scuola di via Litta). Denis Ilare, Nadege Prah, Matteo Vessicelli, Alessio Russo, Cristina Azzolini, Corinne Rozzoni, Gabriele Albieri, Andrea Neotti, Francesca Panzani, Elvira Frattoni, Daniela Chiessa, Marika Martignoni, Jorge José Fernandez

e Mirco Bruno (plesso di via Sicilia). L'atto conclusivo della manifestazione, che si disputerà il 24 aprile sempre all'Arena di Milano, prevede una gara di staffetta sulla distanza dei 200 metri. In programma vi è anche una maxi marcia non competitiva. Il percorso, che si snoda lungo parco Sempione, è di tre chilometri. Si parte da piazza Castello. Le attività inizieranno alle 8:40. Le premiazioni sono previste verso le 13. L'istituto comprensivo di Lainate, nella giornata clou dell'evento, sarà rappresentato da ventiquattro studenti. A loro vanno i migliori auguri.



CIRCOLO CULTURALE, SPORTIVO RICREATIVO LAINATESE

È nata una nuova realtà sportiva

Nella nostra cittadina è nata una nuova realtà sportiva. Si tratta del Circolo culturale, sportivo ricreativo lainatese. La società presieduta da Donato Re si è presentata ai nostri concittadini lo scorso 30 marzo. La cerimonia è stata ospitata dalla sala delle capriate. Ad illustrare le finalità del Circolo ai lettori di Lainate Notizie ci pensa Nives Bencetti, vice presidente del sodalizio di via Bergamo: "L'obiettivo che ci poniamo è ricercare il benessere dell'individuo a 360 gradi. Lo faremo sviluppando e potenziando la pratica sportiva favorendone la diffusione con svariati interventi ed iniziative". Il logo del circolo rende molto bene l'idea di come quest'associazione tenda a fa-

vorire l'integrazione psicofisica dell'individuo. "Il Tao - afferma la dirigente - illustra l'equilibrio fra l'aspetto pratico e quello spirituale della personalità umana. Rappresentati dai colori sociali: arancione e viola".

"Ci proponiamo - afferma Nives - di instaurare con le autorità e le altre associazioni presenti sul territorio un rapporto di proficua collaborazione. È nostra intenzione fornire un contributo nell'organizzazione di eventi sportivi, culturali e ricreativi. Non vogliamo fungere da presenza alternativa ad altre realtà. Ma semplicemente costruire insieme a queste un progetto ad ampio respiro che possa essere considerato interessante dai lainatesi".

Sono molteplici le iniziative predisposte dal Ccsrl. Si pensi ai corsi di atletica, rugby, difesa personale, preparazione sportiva di base, Tai chi chuan, aerobica, danza classica e moderna, ginnastica posturale e correttiva, "danzamovimentoterapia", massaggi per neonati, scherma e ginnastica per anziani. Saranno tenute delle lezioni sulle tecniche per migliorare la memoria, la scrittura e la comunicazione. Senza dimenticare quelle inerenti alla motivazione ed il bridge.

Nel programma sono previsti anche seminari di reiki, omeopatia e guarigione naturale energetica.

Verranno approfondite diverse tecniche di massaggi. In questo filone vanno inse-

rite anche le nozioni relative all'utilizzo di svariate terapie e tecniche.

"Tutti i corsi ed i seminari - conclude la vice presidente - saranno tenuti da personale altamente qualificato e specializzato. Ci avvarremo della collaborazione di dottori, professionisti e tecnici in grado di fornire un servizio di alto livello".

Il Ccsrl in pillole

Sede: via Bergamo 1
Telefono: 333.5914324
Mail: circololainatese@libero.it

Il direttivo:

Donato Re (presidente)
Nives Bencetti e Vincenzo Vitale (vice presidenti)
Alberto Milani (tesoriere)
Carlo Augusto Carminati (di-

rettore sportivo)
Andrea Carlucci (coordinatore tecnico)
Antonio Marchese e Gian Mario Saputo (consiglieri)

Oltre ai componenti del consiglio direttivo ci sono altre persone che si sono adoperate per dar vita al Ccsrl: Ileana Rotella; Mauro Corato; Umberto Barzon; Marco Meschini; Augusto Anzani; Nicoletta Tellarini.



DOMENICA 2 MAGGIO HA RIAPERTO VILLA LITTA

Magica villa a Lainate

Domenica 2 maggio si è aperta la tradizionale stagione di attività culturali, artistiche e di intrattenimento della Villa Borromeo Visconti Litta di Lainate. La "villa di delizie" sarà ancora una volta teatro e cornice di eventi culturali di vasto respiro.

Visite al Ninfeo e ai Palazzi - Programma

Inaugurazione della stagione estiva di visite guidate: domenica 2 maggio (ore 15-18)

(biglietteria in piazza Vittorio Emanuele, ingresso Cortile Nobile).

Le notti delle luci e dei giochi d'acqua: tutti i sabati nei mesi di giugno, luglio e settembre, oltre al 28 agosto, dalle ore 21.15 alle ore 22.30.

Domenica al Ninfeo: tutte le domeniche dal 2 mag-

gio all'1 agosto e dal 29 agosto al 10 ottobre, dalle ore 15.00 alle ore 18.00.

Gruppi: Ogni giorno della settimana è possibile prenotare visite guidate per gruppi di almeno venti persone (tel. 339 39 42 466).

Apertura straordinaria del Ninfeo: sabato 15 agosto (ore 15-18).

Prezzi: Ninfeo e Giochi d'Acqua: intero Euro 6,00, ridotto Euro 4,00 (> 65 a., <14 a., militari, soci FAI, Soci TCI, Castelli Pass, Soci Associazione Amici Villa Litta) - Gruppi Euro 4,00 - Scuole Euro 3,00.

Per ulteriori informazioni: numero verde 800.847631 e-mail: info@overcomm.it - cultura@linate.inet.it - www.amicivillalitta.it - www.comune.linate.mi.it - www.overcomm.it



coop
italia LAINATE

*Coop è come te.
Ama la qualità
e i prezzi contenuti.*

COOP ITALIA - Via Litta, 38 - 20020 Lainate (MI)
Tel. 02.9370765